民國日報

THE REPUBLICAN DAILY NEWS

中華民國十二年十一月一日(即舊歷九月廿三日)(星期四)

本館開設在山東路(即望平街)D字一六三號

電話四千八百十六號 第二千七百八十號

今日四張售大洋三分

定報章程：全年九元，半年五元，每月一元，全年二元，另計郵費。外埠全年二元七角，半年二元，……郵票九五計算，寄費在內，以上均照大洋折算。

廣告刊例：特等新聞上端每行起碼五行，每日每行三角；頭等每行大洋二角；起碼一行每日每行一元；後幅每行七角；短行每行四角；洋碼每字二寸起碼；九厘每寸英方每日二角；每寸二角五分。

本館添招各地代派處啓事

代派處…… 有願擔任代派者…… 即照…… 索閱章程…… 函索即寄

本報覺悟欄

九年七月份起發售彙刊現九十二年月份已釘成 每冊洋三角外埠須加寄費五分欲購從速

國民牙科醫院七折送優待券

院址[illegible]六十五號三層樓十六號 所索優待券附郵票一分

院長黃一匡謹啓

上海蒙藏銀行開幕

總理袁述之 協理余東屏 駐行董事蔡兼三 經理楊漢汀 副理鄒頌丹

日期 陽歷十一月四日 陰歷九月念六日

行址 甯波路S四百四十一號

電話 中央六千四百五十二號

江蘇省教育會美術研究會啟事

據云本會此刻正在籌備江蘇美術展覽會，該會體等所發通告未明，真相深恐混淆聽聞，除省教育會函復外，用特聲明。一、江蘇美術展覽會由本會推委員起草各種章案細則，刻已由第一次職員會通過，由省教育會函請省廳備案，所有辦法尚未正式公布，並亦未至通知全省徵集時期，不論任何團體、任何個人，加入發起，至本會以後每年舉行展覽會之主旨，純為提倡美術及藝術教育起見，並不限定省界與教育界，一俟公布徵集時期，則及出品辦法，容再定期正式公布。二、本會為求有健全之成績品及作品，皆有出品之資格，至審查方面，雖從嚴密，但完全公開，一以作品之良否為準，則決不有所歧視。一切細則及出品辦法，容再定期正式公布。

閱昨日報載南京美術學校等團體通告，並函發起各團體該省美術等，並未會有發起江蘇全省美術展覽會，亦未接到此項通告，深恐有人假借名義，對外招搖，本會大會公決，以冀辦江蘇……更不……但……

諸位呀！你們要坐又價廉又美麗的汽車麼？

若坐了我們華達公司的汽車一定包你滿意。我們的電話中央二零一二、二零二一。我們的公司開在大世界東首，諸君不要忘記呀！

南洋大學機械科教授

凌鴻勛碩士對於英漢雙解韋氏大學字典的評論

「近在學校教授，雖所用多英文原本，諸技亦直接以英語為之，然為自己之參證與學生之便利，常有搜尋字典之必要，遇有疑難解釋，敢信是書之有裨益於我國高等教育與夫置身譯學之林者，為不可限量。」

商務印書館出版

英漢雙解韋氏大學字典

▲一冊一千九百頁 ▲預約祇收十七元 ▲預約十一月底止 ▲[illegible]可以[illegible] ▲樣張承索即寄

鄒遠夫先生的最近著作 蔦蘿集 今日出版

本書由血淚、蔦蘿、行還鄉三篇集合而成。付印時，復經先生自行警理，加以修改。三篇雖產生年月不同，落筆時之心境各異，然而其悲痛之情調，則前後一貫。

價目 實售大洋二角 半寄費七分半

上海泰東圖書局發行

儀求哀輓楊仙逸烈士詩文啓

國府楊烈士仙逸，歷粵國事，尤以飛機破敵為最著。不幸於九月二十日在梅湖艦上研究魚雷，誤觸炸，與謝蘇兩君同時殉職。為此……於廣州陸軍忠烈祠，側為烈士……定期開會追悼，同志知交如有輓聯詩文等件，請照下列住址投交，以便彙齊寄往廣州為荷。

上海法租界環龍路四十四號 林煥廷謹啟

楊公仙逸治喪辦事處啓事

追贈陸軍中將陸軍少將航空局長楊公仙逸，本月……發東江，於九月二十日在白沙堆輪次修理機件，身殉國難，現居香山城內仁厚里四十八號楊維耕堂。如有惠賜輓誄等件，請照左列各住址寄送，可也。上海法界環龍路四十四號 廣州市……聚寧堂 廣州市萬福路…… 檀香山正埠科林厘街自由新報館

大本營航空局駐滬辦事處 香港德輔道西一百零八號永昇昌金山莊

舊南社社友啓事

汪精衛、于右任、徐懺慧、陳巢南、柳亞子、鄭佩宜、葉楚傖、邵力子、胡樸安、余十眉、姚石子、王君棐、陳亭、……、吳、……王有蘭、周莊、……馬小進、……易宗夔等，……特此宣言……中華民國……

慈善救濟會籌辦貧民工廠基金 運本債券九月廿九日開籤

上海大學特別講座佈告

本大學為提高文化起見，已經預請海內碩學多人擔任長期講演，校內外皆可自由聽講，無須入場券。茲將現在講演人及題目報告於左：

時間 每星期六下午一時起 地點 閘北青島路本校

大號哈德門

天高氣爽，正人生及時行樂之秋。與二三友人，遨遊于山水之間。口啣製法精良、烟葉純潔之大號哈德門香烟，興趣倍增，實世間最樂之事。

電器實業家注意

本行為英國著名製造廠十餘家聯合組織，專辦本廠自造各種透平發電機、方棚馬達、帮波煤氣引擎、煤氣鍋爐、地實爾老牌黑油引擎、普通黑油、燃油引擎、各式電纜、電報、電話材料，凡屬電氣廠、實業工廠所需之全部機器，均可完全承辦，如蒙惠顧，請駕臨或賜函敝行，無任歡迎。

英商久勝洋行

上海仁記路廿一號 電話中央二百〇八

漢口銀行雜誌出版預告

本社延聘經濟專家編刊銀行雜誌，以批評經濟事情，宣傳工商消息，討論銀行問題，指導事業經營，徵集金融商況，選記簿記畢業，以期實用，切中時弊。定於十一月一日創刊。

價目 零售每期一角 定閱半年十二期一元 全年二十四期二元 郵費在內

漢口華界三碼頭銀行公會內 漢口銀行雜誌社謹啟

謀洋務職事之利器 另設特別班限二月畢業

本社發明閉眼術，創設打字專科，已十六年。功課完備，教法精善，向為各打字社冠。現備洋行通用新式機器數十餘種，並不雙隻同機，一概求學，即能閉目打字，三個月精熟，能用各種機器，故畢業後輒得優勝職務。並能介紹生意，欲得詳章，來取虹口乍浦路安里振華打字學社啟

世界語漢文新辭典

本書為無等先生所著。約包含一萬餘字。凡日常用語及專門語，學術語，搜羅殆盡，於接頭語，接尾語，及合成語，尤詳列無遺。解釋精確，極便實用，實為漢文世界語辭典中唯一善本。現已出版，布面精裝一厚冊，實售大洋一元。外埠加寄費一角。

自修適用 世界語講義

本書向係中華世界語會函授講義，現經增訂，刊行單本。自字母讀音起，以至文法，造句，翻譯，作文，會話，尺牘，選文，詩歌作法，無不完備。解說詳明，得此一冊，無異上堂聽講。如購此書一冊，在家誦習，至多八個月可以讀畢，便能閱讀作文，毫無困難。每課附練習題，另刊練習題答案，以便對照。對於本書如有疑義，更可向著者投函質問，此實出版，實為有志學世界語者最難得之機會。定價一元五角。門售八折。外埠加寄費七分半。答案，定價二角。門售八折。外埠加寄費一分。

世界大同之明星

上海棋盤街 民智書局發行 外埠各大書局均有代售

和合粉緣起

本公司同人研究有年，特於生理學中發明一種美味和合粉，品之創製，五味而合乎中，不但有益養身，無論南人北人，俱堪適口，罔虞嗜欲之不同，而且製造精良，用法簡便，家常可備，行旅尤宜，迭經衛生家試嘗，許於完全國貨之中，推為特色，決非妄詡口說，委係別出心裁，並經呈蒙農商部驗明註冊，特頒獎狀，非敢率爾問世也。今以開幕在即，先行披露報端，倘蒙愛國同胞惠顧訂購，希認明和合二仙商標，庶不致誤。

易乾之象曰天行健，君子以自強不息。人生天地中，於太和元氣，時時保合，自能法天行以自強，而為萬物之最靈。故必養中庸曰人莫不飲食也，鮮能知味也，誠以五味不一，或過或不及，皆失乎中，而不能得其所養矣。必合五味而和之，庶五行之氣以調，適口養身，兩全其美。邇來各國咸有通用佐食調和之品，此粉……獨取其得太和之元氣，而隱寓保合之意，故定曰和合粉。

中國根泰公司謹啓

民國日報

THE REPUBLICAN DAILY NEWS

中華民國十二年十一月一日（即舊曆九月廿三日）（星期四）

電話四千八百十六號 第二千七百八十號

今日四張售大洋三分

本館開設在山東路（即望平街）D字一六三號

定報章程 全年九元 半年五元 三個月二元七角 歐美各埠全年二十元 半年十二元以上均照大洋計算寄費在內 郵票九五折計算

廣告刊例 特等新聞上每行三角五行起 頭等每日每行二角 二碼每行起碼每日每行大洋一元四角後幅二行起碼每行七角短行每字九厘每英寸二寸方碼每寸每日四角五分

本館添招各地代派處啓事

代派處重訂新章 條件極優 遞寄迅速 各地有願擔任代派者 即函示 每月大洋一元 立即照數寄報 并將代派銷單附奉 索閱章程 函索即寄

本報覺悟欄

九年七月份起至十二年九月份已彙刊現已釘成 每冊洋三角 外埠須加寄費五分 欲購從速

上海蒙藏銀行開幕

總理袁述之 協理余東屏 駐行董事蔡兼三 經理楊漢汀 副理鄒頌丹

日期 陽歷十一月四日 陰歷九月念六日

行址 甯波路S四十一號

電話 中央六千四百五十二號

江蘇省教育會美術研究會啓事

閱昨日報載南京美術學校等團體通告並函省教育會聲明該團體等並未發起江蘇全省美術展覽會亦未接到此項通告深恐有人假借名義外招搖云云本會此刻正在籌備江蘇美術展覽會該團體等所發通告未明真相深恐混淆聽聞除省教育會函復外用特聲明一二查敝會由本年常年大會公決舉辦江蘇美術展覽會並公推委員起草各種草案細則刻已由第一次職員會通過由省教育會函請省廳備案所有辦法尚未正式公布並亦未至通知全省徵集時期更不邀集任何團體加入發起至本會以後每年舉行展覽會之主旨純為提倡美術及藝術教育起見並不限定省界不論任何團體及個人但求有健全之成績品及作品皆有出品之資格至審查方面雖從嚴密但完全公開一以作品之良否為準則決不有所歧視一切細則及出品辦法容再定期正式公布

諸位呀！你們要坐又價廉又美麗的汽車麼？

若坐了我們華達公司的汽車一定包你滿意 我們的電話中央二零一二零二 我們的公司開在大世界東首 諸君不要忘記呀

南洋大學機械科教授 凌鴻勛碩士對於英漢雙解韋氏大學字典的評論

「近在學校教授，雖所用多英文原本，講授亦直接以英語為之，然為自己之參證與學生之便利，常有搜尋字典之必要。邇者漢譯韋氏大學字典出版，鄙人預約購得一部，變每一搜尋，輒得滿意之解釋，敢信是書之有裨益於我國高等教育與夫置身譯學之林者為不可限量。」

商務印書館出版 英漢雙解韋氏大學字典

▲一冊一千九百頁 ▲預約祇收十七元 ▲陽曆十一月底止 ▲年底可以出書 ▲樣張承索即寄

郁達夫先生的最近著作 蔦蘿集 今日出版

本書由血淚，蔦蘿行，還鄉三篇集合而成。付印時，復經先生自行整理，加以修改，三篇雖產生年月不同，落筆時之心境各異，然而細味其悲痛之情調，則前後一貫。

價目 實售大洋二角 寄費七分半

上海泰東圖書局發行

鐵求衰輓楊仙逸烈士詩文啓

同志楊君仙逸奮瘁國事尤以飛機破敵為最著不幸於九月二十日在梅湖艦上研究魚雷誤觸爆炸與謝蘇吳馬四君同時殉職大元帥深為震悼追贈陸軍中將並命公葬於廣州陸軍忠烈祠側為之特設治喪辦事處定期開會追悼同志知交如有輓聯詩文等件祈照下列住址投交以便彙齊寄往廣州為荷 上海法租界環龍路四十四號林煥廷謹啟

楊公仙逸治喪辦事處啓事

[illegible]治喪辦事處

追贈陸軍中將陸軍少將航空局局長楊公仙逸奉命出發東江於九月二十日在白沙堆輪次慘遭變故身殉國難恐計未週特登報代訃如有惠賜輓誄等件請照左列各住址寄送可也

喪居香山城內仁厚里四十八號楊維耕堂 廣州市樂欄街聚寧堂 廣州市萬福路 檀香山正埠科林厘街自由新報社 上海法界環龍路四十四號 香港德輔道西一百零八號永昇昌金山莊

舊南社社友啓事

汪精衛 于右任 陳巢南 柳亞子 鄭佩宜 葉楚傖 邵力子 胡樸安 余十眉 姚石子 王君粲 陳亭和等以舊南社社友之資格同情於田梓琴君之主張以豬仔議員高旭 彭昌福 葉夏聲 王有蘭 周珏 駱繼漢 陳家鼎 轉有僧 陳九韶 席綬 于均生 景耀月 狄樓海 景定成 趙世鐵 鄂馬小進 饒芙裳 易宗夔等賄選禍國辱及南社不再承認其社友資格特此宣言社中同志如有贊成此舉者請隨時發表同一之態度為中華民國稍留正氣不勝盼禱之至

慈善救濟會籌募遊民工廠基金還本債券九月廿九日開籤

上海大學特別講座佈告

本大學為提高文化起見，已經預請海內碩彥多人擔任長期講演，校內外皆可自由聽講，無須入場券。茲將現在講演人及題目報告於左：

講演人 馬君武先生 題目 一元哲學 時間 每星期六下午一時起 地點 閘北青島路本校

大號哈德門

天高氣爽。正人生及時行樂之秋。與二三友人邀遊于山水之間。口啣製法精良烟葉純潔之大號哈德門香烟。興趣倍增。實世間最樂之事。

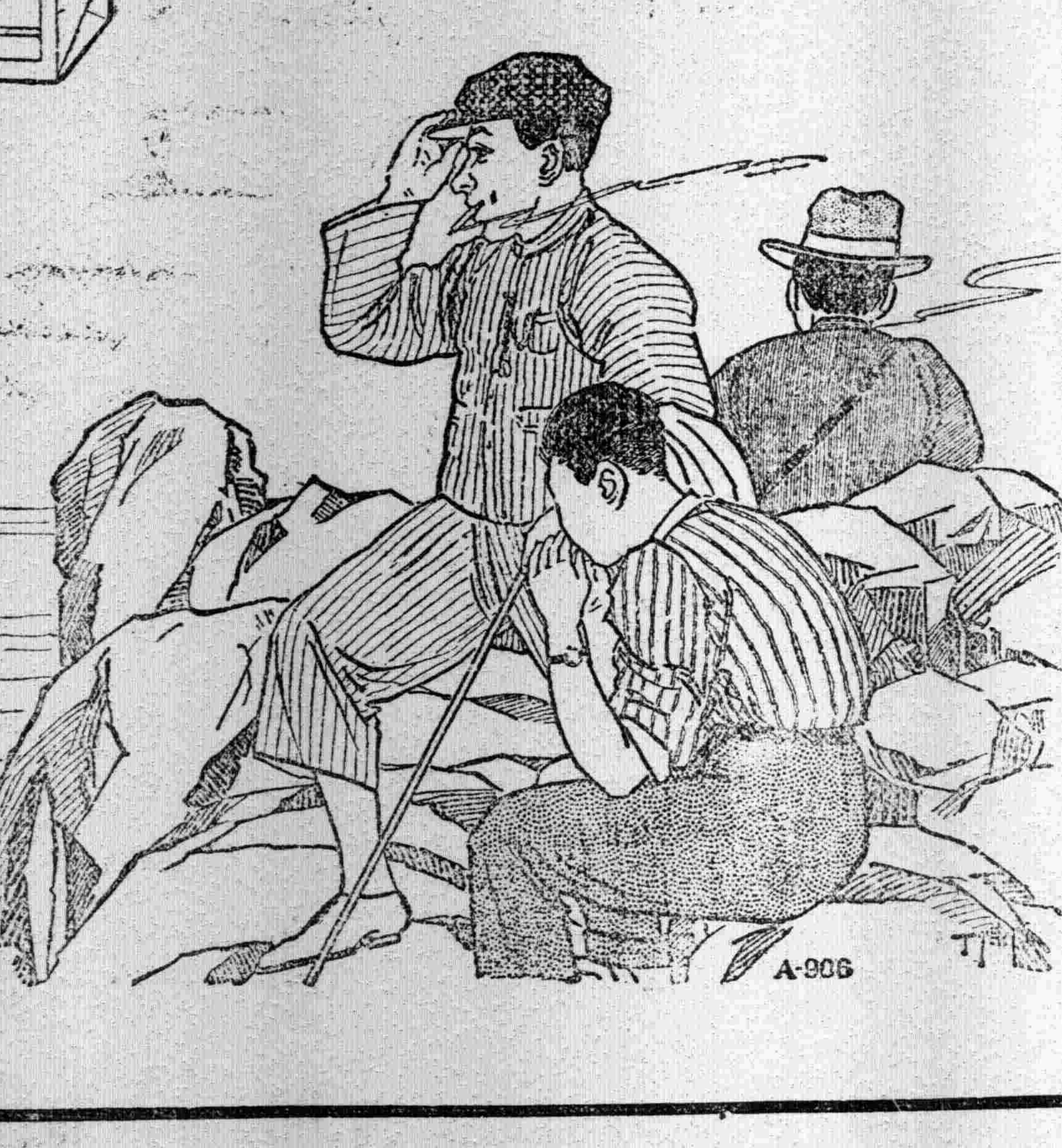

電器實業家注意

本行為英國著名製造廠十餘家聯合組織專辦本廠自造各種透平發電機方棚馬達帮波煤氣引擎煤氣鍋爐地實爾老牌黑油引擎普通黑油燃油引擎各式電纜電報電話材料凡屬電氣廠實業工廠所需之全部機器均可完全承辦如蒙惠顧請駕臨或賜函敝行無任歡迎

英商久勝洋行 上海仁記路廿一號 電話中央二百〇八

漢口銀行雜誌出版預告

本社延聘經濟專家編刊銀行雜誌以批評經濟事情宣傳工商消息討論銀行問題指導事業經營徵集金融商況統計為宗旨力求理論與事實之接近譯著均以樸實說理切中時弊為指歸 每月一期 第一期定於十一月一日創刊

價目 零售每期一角 定閱半年十二期一元 全年二十四期二元 郵費在內

商界幸預行定閱為荷

社址 漢口華界三碼頭漢口銀行公會內 漢口銀行雜誌社謹啟

謀洋務職事之利器 另設特別班 限二月畢業

本社發明閉眼術創設打字專科已十六年功課完善教法精良普洵為各打字社冠現備洋行通用新式機器數十餘種並不雙雙同樣一經來學即能閉目打字三個月精熟能用各種機器畢業後並能介紹生意歡迎速來詳章來取 虹口乍浦路勝安里 振華打字學社啟

世界大同之明星

世界語漢文新辭典

本書為無等先生所著。約包含一萬餘字。凡日常用語及專門語，學術語，搜羅殆盡，於接頭語，接尾語，及合成語，尤詳列無遺。解釋精確，極便實用，實為漢文世界語辭典中唯一善本。現已出版，布面精裝一厚冊，實售大洋一元。外埠加寄費一角。

自修適用 世界語講義

本書向係中華世界語會函授講義，現經增訂，刊行單本。自字母讀音起，以至文法，造句，翻譯，作文，會話，尺牘，選文，時歌作法，無不完備。解說詳明，得此一冊，在家誦習，至多八個月可以讀畢，無異上堂聽講。每課附練習題，另刊練習題答案，以便對照。對於本書如有疑義，更可向著者投函質問，此書出版，實為有志學世界語者最難得之機會。定價一元五角。門售八折。外埠加寄費七分半。答案。定價二角。門售八折。外埠加寄費一分。

上海棋盤街 民智書局發行 外埠各大書局均有代售

和合粉緣起

易乾之象曰保合太和乃利貞象曰天行健君子以自強不息人生天地中於太和元氣能時時保合自能法天行以自強天生萬物人為最靈以五行之氣獨全也故必資五味以為養中庸曰人莫不飲食也鮮能知味也誠以味不一味或過或不及皆失乎中而不能得其所養矣必合五味而和之庶五行之氣以調適口養身兩全其美邇來各國咸有通用佐食品之創製本公司同人研究有年特於生理學中發明一種美味和合粉冀於世界上獨樹一幟其原質不出五穀種類純係國產且五味而合乎中不但有益養身無分南人北人俱堪適口罔虞嗜欲之不同而且製造精良用法簡便家常可備行旅尤宜送經衛生家試嘗許於完全國貨之中推為特色決非妄謅口說委係別出心裁並經呈農商部驗明註冊特頒獎狀非敢率爾問世也今以開幕在即先行披露報端倘蒙愛國同胞惠顧訂購希認明和合二仙商標庶不致誤

和合粉 此粉調和

中國根泰公司謹啓

國民牙科醫院七折優待券

院址[illegible]六十五號三層樓十六號 索優待券附郵票一分

院長黃一匡謹啓

共發百貨商店招集零股辦法

十萬元之大希望　性質與獎券迥別

本公司議決將大世界西半部添造巨屋改組百貨商店其資本金除以原有股額一百萬元作為基本股外其餘募集零股每股五元分十二期募集每期募集五十萬元計十萬股編列十萬號將此五十萬元分作一百借支四十份計二十萬元歸本期應募之各股東按照票面排列之號數抽籤分配

第一籤　一股獨得二十份　計銀十萬元

第二籤　一股獨得二份　計銀一萬元

第三籤　二股合得二份　計每股銀五千元合銀一萬元

其餘十六份由第一籤末一字相同者合得計每股八元合銀八萬元（若每期募不足額即照募得之實數按成分配之）

上項辦法係借本作息另股票十年內不支官息以抵還此項借支之股本核算有盈無絀而以此項預借之息彙成巨款仍歸本期應募各股東抽籤分配以增長購股諸君投資之興趣在另股股東不過遲起十年之官息每屆紅利仍得與基本股一律均攤且中籤之股票仍作有效並不取銷其性質實與各種有獎債券儲蓄券迥然不同茲將各種特色臚列於下

八大特色

一　每股五元購一股者有十萬元之希望每股分作五聯每聯一元購一聯者有二萬元之希望是一本可獲二萬倍之利

二　中籤之股並不取銷仍有股東資格每年可分紅利是二萬倍利之外更有無窮之利

三　十年以後有長年八厘官息是二萬倍利之外更有穩固可靠之利

四　百貨商店獲利可操左券此項零股票即不中籤每年所分紅利亦必可觀

五　與第一籤末一字相同者均作為中籤是十股之內必有一股中籤

六　凡購買零股諸君均為本商店股東將來在本商店購物利不外溢

七　零股股東向本商店購買物品時如自願以所有零股票作為現金抵付貨價者准許照所購貨價搭付十分之一是與收回現金無異

八　本股票原以募集公衆之資財辦理公衆日用必需之事業斯合國民羣策羣力共與共發之宗旨

以上八大特色足以證明投資者有無窮利益證明與獎券性質完全不同敬告購股諸君幸勿失之交臂

第一期零股票十萬號定於即日發行夏歷十月初四日抽籤

總事務所　民國路新開河東首三層樓大洋房　招收零股處　大世界內商場　日夜銀行　大成號　代

收零股處　上海　上海大戲院　大利元　有利源　善利全　廣匯源　大發祥　聚寶中　廣萬源　善

中華生　大中華　天來福　天發祥　杭州　仁裕　兆元　義利源　義成　大吉祥　億中　升元

漢口　振華公司　義大利　中華　大達　江西　福順祥　廣吉祥　鎮江　善利全　紹興　全號　元

利　嘉興　永最利　甯波　億中　華美利　湖州　廣源祥　松江　廣源祥　無錫　大有利

言論

主義戰的勝敗

在革命旗幟之下，戰爭不過是方法之一，目的在主義的實現。革命的戰爭，是為主義而起的，不是為戰爭的勝敗而起的，這一點，大家不可不明白。例如為奪地盤而戰的，勝利以後，得了地盤，便已達了戰的目的；若為主義而戰，便戰勝了，得到地盤了，還須在所得的地盤中，實現主義，如其主義不能實現，或竟拋棄了主義，便打一百次勝仗，占盡了人間的地盤，也等於沒有。所以為主義而戰的，戰勝並不是終點，真的終點，不遙遙在前；翻過來說，假使戰敗，也無傷於主義。

孫中山先生在廣州總商會裏的演說：「吾黨革命，務達目的，倘此次失敗，他日必再來，今幸勝利……」實足代表為主義而戰的精神，就是為主義而戰的，便戰敗了，主義依舊在黨門中，並不因此損傷。前年六月之變，陳炯明何等得意，然而國民黨和孫先生的精神，越發昭示於國中，國中同情於國民黨和孫先生的空氣，越見濃厚，這是一個很顯明的證據。

為主義而戰的，雖敗不敗，已如上說，何况並沒有敗，所以我們聽得了聯軍戰敗的謠言，並不加以何等注意。那些造謠言的，他們自站在為地盤而戰者底奴才地位上，以為聯軍一敗，國民黨和孫先生底主義，便會像陳炯明底勢力般，就此拉倒；這是他們自打差了注意，太以己度人，太不明白為主義而戰者底意味，於事實全不相干。不過我一面要忠告他們一句：「你們以後莫癡錯，造為主義而戰者的謠言，不能這樣造的，因為主義與勝敗是並沒生死關係的」；我還要對大衆聲明一句：「為主義而戰者，是不計成敗的」。（楚傖）

本社專電

廣州

● 許崇智朱培德聯電告捷，河源附近激戰後，沁日（念七）已將林虎陳炯光劉志陸等部擊潰，繳槍三千餘枝，增城龍門敵軍均已肅清，是役許朱及李濟深部均力戰。三十一日

● 洪兆麟突由海道運兵攻平山，蔣光亮部衆寡不敵，敗退至石龍，由范石生部遏止，現已聯合反攻，在茶山常豐一帶作戰。三十一日

● 大元帥昨邀各界茶話，演說用兵一年，未遑建設，但敵兵若至，人民受苦更深，吾黨革命，務達目的，即此次失敗，他日亦必再來，今幸勝利，惟望人民協助，共籌善後，各界一致贊成，組織善後委員會，推定委員十三人，聞將籌欵五百萬，分辦軍政民政。三十日

● 大元帥任李烈鈞為參謀部長，張開儒為大本營參軍長。三十日

北京

● 孫寶琦同意案諮文，昨晚九時到衆院，高凌霨未副署。三十一日

● 昨吳景濂派議員求見曹錕，阻提孫閣，曹一概未見。三十一日

● 孫寶琦尚未出京，向曹錕說定，不管財政及統一兩事，并保留稅務督辦。三十一日

● 孫寶琦自言，對同意案全取放任態度，決不運動國會，并稱曹錕已允其以全權組織閣員。三十一日

● 參院委員見高凌霨，催索歲費，高答，當由新內閣負責。三十一日

● 吳景濂現正設法疏通議長問題，俟就緒後再開會。三十一日

● 齊燮元豔（念九日）電，請令民十未選之十省，速補選。三十一日

● 孫發緒來京，確為齊燮元交換對國會憲法意見，並將赴洛鄂一行。三十一日

● 報載吳佩孚不主張新新國會。三十一日

● 曹銳昨申返津，吳景濂閣益絕望。三十一日

● 吳景濂派議員，提出質問案多起，多財政難題，如金佛郎案銅元券問題，及整理內外債辦法，藉窘高閣。三十一日

● 昨高閣會議，無線電台案傾向美，金佛郎案由財部派員與法使館商議。三十一日

馮玉祥索餉益急，呈曹催發。三十一日

● 張一麐派人來京，運動去韓國鈞，一說承齊意，一說張自謀。三十一日

● 趙玉珂辭津鎮守使，曹錕慰留，聞趙對王承斌鬧醋勁。三十一日

● 銀行界推張家璈等赴院，反對關餘專作外債担保。三十一日

● 曹錕昨召唐在禮，令負護路軍事外交全責，唐答正擬清源。三十一日

● 教部事無法解決，將於參事司長中擇派次長，并代部務，不問其人就否，暫以此搪塞。三十一日

● 大理院長呈請，收回法律編查館總副裁命令。三十一日

譯電

▲川軍克復萬縣

路透社三十一日漢口電　此間無線電報稱。楊森之軍已委棄萬縣。該處刻正在刼掠中。

▲土國組織新閣

▲伊斯美氏受新總統命令。

路透社三十日君士坦丁電　伊斯美氏已允受基瑪爾總統之組織內閣任命。

▲賠償問題漸有轉機

▲賠償委員會進步……英國希望最善方法解決難題

路透社三十日倫敦電　英內閣今日繼續考慮賠償問題。預料舉行專家委員會一事。究勝於無。美國方面雖尚未發正式公文。但衆料美國必與英國同。亦欲以所可得之最善方法。着手進行。以圖賠償難題之解決。

路透社三十日華盛頓電　共和黨領袖參議員麥孜米克氏赴白宮陪總統後。聲稱賠償問題專家委員會之美代表團。須包括多數反對國際聯盟會及反對與聞外事之人。美代表須為務實之人。且須知歐洲政治。否則美國將喪失其索還戰債欵。

路透社三十日紐約電　美報以為法總理普恩賚在桑響尼之演說。不致破壞現所提議之賠償會議。有數報謂法總理所求者。為國內之選舉票數。而非國際之同意。紐約時報稱。普恩賚之主旨。無非與美國務卿休士同意。欲使此次會議為純粹顧問性質耳。紐約世界報稱。如普恩賚所預設之條件。果經法國正式提出。則英美將遇一種新困難時局。蓋英美不能採行含有承認佔領魯爾合法意味之舉動。同時又不能拒絕調查德國所能償付之總額也。

路透社三十日巴黎電　今日賠償委員會集議時。依英代表之請求。暫不討論德隊中所提由德代表出席陳述意見之問題。

路透社三十日巴黎電　意報稱。意國關於賠償會議事致英之覆文。與法比致英覆文大旨相同。

週期之中外紀事本末　國民通信

本通信精採中外重要新聞以詳審之觀察成系統之紀載一尤注重於世界革新事業一按週報告閱者得一紙可以最少之腦力最小之時間瞭然於一事之前因後果 [illegible]

張嶧僧醫生診例

[illegible]

共發百貨商店招集零股辦法

十萬元之大希望 性質與獎劵迥別

本公司議決將大世界西半部添造巨屋改組百貨商店其資本金除以原有股額一百萬元作爲基本股外其餘募集零股每股五元分十二期募集每期募集五十萬元計十萬股編列十萬號將此五十萬元分作一百份借支四十份計二十萬元歸本期應募之各股東按照票面排列之號數抽籤分配

第一籤 一股獨得二十份 計銀十萬元

第二籤 一股獨得二份 計銀一萬元

第三籤 二股合得二份 計每股銀五千元合銀一萬元

其餘十六份由第一籤末一字相同者合得計每股八元合銀八萬元（若每期募不足額即照募得之實數按成分配之）

上項辦法係借本作息另股票十年內不支官息以抵還此項借支之股本核算有盈無絀而以此項預借之息彙成巨款仍歸本期應募各股東抽籤分配以增長購股諸君投資之興趣在另股股東不過遲起十年之官息每屆紅利仍得與基本股一律均攤且中籤之股票仍作有效並不取銷其性質實與各種有獎債劵儲蓄劵迥然不同茲將各種特色臚列於下

八大特色

一 每股五元購一股者有十萬元之希望每股分作五聯每聯一元購一聯者有二萬元之希望是一本可獲二萬倍之利

二 中籤之股並不取銷仍有股東資格每年可分紅利是二萬倍利之外更有無窮之利

三 十年以後有長年八厘官息是二萬倍利之外更有穩固可靠之利

四 百貨商店獲利可操左劵此項零股票即不中籤每年所分紅利亦必可觀

五 與第一籤末一字相同者均作爲中籤是十股之內必有一股中籤

六 凡購買零股諸君均爲本商店股東將來在本商店購物利不外溢

七 零股股東向本商店購買物品時如自願以所有零股股票作爲現金抵付貨價者准許照所購貨價搭付十分之一是與收回現金無異

八 本股票原以募集公衆之資財辦理公衆日用必需之事業斯合國民羣策羣力共興共發之宗旨

以上八大特色足以證明投資者有無窮利益證明與獎劵性質完全不同敬告購股諸君幸勿失之交臂

第一期零股票十萬號定於即日發行夏歷十月初四日抽籤

總事務所 民國路新開河東首三層樓大洋房 招收零股處 大世界內商場 日夜銀行 大成號 代
收零股處 上海 上海大戲院 大利元 有利源 善利全 廣匯源 大發祥 聚寶中 廣萬源 善
中華華生 大中華 天來福 天發祥 杭州 仁裕 兆元 義利源 義成 大吉祥 億中 升元
漢口 振華公司 義大利 中華 大達 江西 福順祥 廣吉祥 鎭江 善利全 紹興 全號 元
利 嘉興 永最利 甯波 億中 華美利 湖州 廣源祥 松江 廣源祥 無錫 大有利

言論

●主義戰的勝敗

在革命旗幟之下，戰爭不過是方法之一，目的在主義的實現。革命的戰爭，是爲主義而起的，不是爲戰爭的勝敗而起的，這一點，大家不可不明白。例如爲奪地盤而戰的，勝利以後，得了地盤，便已達了戰的目的；若爲主義而戰，便戰勝了，得到地盤了，還須在所得的地盤中，實現主義，如其主義不能實現，或竟拋棄了主義，便打一百次勝仗，占盡了人間的地盤，也等於沒有。所以爲主義而戰的，戰勝並不是終點，眞的終點，不遙遙在前，翻過來說，假使戰敗，也無傷於主義。

孫中山先生在廣州總商會裏的演說：「吾黨革命，務達目的，倘此次失敗，他日必再來，今幸勝利……」實足代表爲主義而戰的精神，就是爲主義而戰的，便戰敗了，主義依舊在奮鬥中，並不因此損傷。前年六月之變，陳炯明何等得意，然而國民黨和孫先生的精神，越發昭示於國中，國中同情於國民黨和孫先生的空氣，越見濃厚，這是一個狠顯明的證據。

爲主義而戰的，雖敗不敗，已如上說，何況並沒有敗，所以我們聽得了聯軍戰敗的謠言，並不加以何等注意。那些造謠言的，他們自站在爲地盤而戰者底奴才地位上，以爲聯軍一敗，國民黨和孫先生底主義，便會像陳炯明底勢力般，就此拉倒；這是他們自打差了注意，太以己度人，太不明白爲主義而戰者底意味，於事實全不相干。不過我一兩要忠告他們一句：「你們以後莫瞎錯，造爲主義而戰者的謠言，不能這樣造的，因爲主義與勝敗是沒生死關係的」；我還要對大衆聲明一句：「爲主義而戰者，是不計成敗的」。（楚傖）

本社專電

廣州

●許崇智朱培德聯電告捷，河源附近激戰後，沁日（念七）已將林虎陳炯光劉志陸等部擊潰，繳槍三千餘枝，增城龍門敵軍均已肅清，是役許朱及李濟深部均力戰。三十一日

●洪兆麟突由海道運兵攻平山，蔣光亮部衆寡不敵，敗退至石龍，由范石生部遏止，現已聯合反攻，在茶山常豐一帶作戰。三十一日

●大元帥昨邀各界茶話，演說用兵一年，未遑建設，但敵兵若至，人民受苦更深，吾黨革命，務達目的，即此次失敗，他日亦必再來，今幸勝利，惟望人民協助，共籌善後，各界一致贊成，組織善後委員會，推定委員十三人，聞將籌款五百萬，分辦軍政民政。三十日

●大元帥任李烈鈞爲參謀部長，張開儒爲大本營參軍長 三十日

北京

●孫寶琦同意案諮文，昨晚九時到衆院，高凌霨未副署。三十一日

●昨吳景濂派議員求見曹錕，阻提孫閣，曹一概未見。三十一日

●孫寶琦尙未出京，向曹錕說定，不管財政及統一兩事，并保留稅務督辦。三十一日

●孫寶琦自言，對同意案全取放任態度，決不運動國會，并稱曹錕已允其以全權組織閣員。三十一日

●參院委員見高凌霨，催索歲費，高答，當由新內閣負責。三十一日

●吳景濂現正設法疏通議長問題，俟就緒後再開會。三十一日

●齊燮元豔（念九日）電，請令民十未選之十省，速補選。三十一日

●孫發緒來京，確爲齊燮元交換對國會憲法意見，並將赴洛鄂一行。三十一日

●報載吳佩孚不主張新新國會。三十一日

●曹銳昨申返津，吳景濂閣益絕望。三十一日

●吳景濂派議員，提出質問案多起，多財政難題，如金佛郎案銅元劵問題，及整理內外債辦法，藉窘高閣。三十一日

●昨高閣會議，無線電台案傾向美，金佛郎案由財部派員與法使館商議。三十一日

●馮玉祥索餉益急，呈曹錕催發。三十一日

●張一麐派人來京，運動去韓國鈞，一說承齊意，一說係自謀。三十一日

●趙玉珂辭津鎭守使，曹錕慰留，聞趙對王承斌鬧醋勁。三十一日

●銀行界推張家璈等赴院，反對關餘專作外債担保。三十一日

●曹錕昨召唐在禮，令負護路軍事外交全責，唐答正擬清源。三十一日

●教部事無法解決，將於參事司長中擇派次長，并代部務，不問其人就否，暫以此搪塞。三十一日

●大理院長呈請，收回法律編查館總副裁命令。三十一日

譯電

▲川軍克復萬縣

路透社三十一日漢口電 此間無線電報稱。楊森之軍已委棄萬縣。該處刻正在刦掠中。

▲土國組織新閣

▲伊斯美氏受新總統命令。

路透社三十日君士坦丁電 伊斯美氏已允受基瑪爾總統之組織內閣任命。

▲賠償問題漸有轉機

▲賠償委員會進步……英國希望最善方法解決難題

路透社三十日倫敦電 英內閣今日繼續考慮賠償問題。兵覺舉行專家委員會一事。究勝於無。美國方面雖尙未發正式公文。但衆料美國必與英國同。亦欲以所可得之最善方法。着手進行。以圖賠償難題之解決。

路透社三十日華盛頓電 共和黨領袖參議員麥孜米克氏赴白宮晤總統後。聲稱賠償問題專家委員會之美代表團。須包括多數反對國際聯盟會及反對與聞外事之人。美代表須爲務實之人。且須知歐洲政治。否則美國將喪失其命錢與債款。

路透社三十日紐約電 美報以爲法總理普恩賚在桑賓尼之演說。不致破壞現所提議之賠償會議。有數報謂法總理所求者。爲國內之選舉票數。而非國際之同意。紐約時報稱。普恩賚之主旨。無非與美國務卿休士同意。欲使此次會議爲純粹顧問性質耳。紐約世界報稱。如普恩賚所預說之條件。果經法國正式提出。則英美將遇一種新困難時局。蓋英美不能採行含有承認佔領魯爾合法意味之舉動。同時又不能拒絕調查德國所能償付之總額也。紐約論壇報稱。現無悲觀理由。普恩賚之明白言論當可助成解決云。

路透社三十日巴黎電 今日賠償委員會集議時。依英代表之請求。暫不討論德牒中所提由德代表出席陳述意見之問題。

路透社三十日巴黎電 晝報稱。意國關於賠償會議事致英之覆文。與法比致英覆文大旨相同。

週期之中外紀事本末 國民通信

本通信精採中外重要新聞以詳審之觀察成系統之編紀，尤注重於世界革新事業，按週報告閱者得以一紙可以最少之腦力最小之時間瞭然於一事之前因後果，又以瑣屑全删篇章較小裝成帙最便檢查此尤覺於他報有莫大利用也，自八月二十九日開始每逢星期三出版本埠零售每份銅元二枚國內郵寄每月一角全年一元可以郵票代價國外郵寄每月一角五分全年一元五角郵費在內 發行處上海貝勒路同益里一號本社 代訂處上海棋盤街民智書局

張嗶僧醫生診例

（門診）上午九時至十二時 診費一元二角 貧病不計 （出診）下午二時至五時 法界七元八角 華界十元四角 美界十三元 （診所）新橋街口民國路四百二十九號 （電話）中央六千八百零三號

共發百貨商店招集零股辦法

十萬元之大希望 性質與獎券迥別

本公司議決將大世界西半部添造巨屋改組百貨商店其資本金除以原有股額一百萬元作爲基本股外其餘募集零股每股五元分十二期募集每期募集五十萬元計十萬股編列十萬號將此五十萬元分作一百份借支四十份計二十萬元歸本期應募之各股東按照票面排列之號數抽籤分配

第一籤 一股獨得二十份 計銀十萬元
第二籤 一股獨得二份 計銀一萬元
第三籤 二股合得二份 計每股銀五千元合銀一萬元
其餘十六份由第一籤末一字相同者合得計每股八元合銀八萬元（若每期募不足額即照募得之實數按成分配之）

上項辦法係借本作息另股票十年內不支官息以抵還此項借支之股本核算有盈無絀而以此項預借之息彙成巨款仍歸本期應募各股東抽籤分配以增長購股諸君投資之興趣在另股股東不過遲起十年之官息每屆紅利仍得與基本股一律均攤且中籤之股票仍作有效並不取銷其性質實與各種有獎債券儲蓄券迥然不同茲將各種特色臚列於下

八大特色

一 每股五元購一股者有十萬元之希望每股分作五聯每聯一元購一聯者有二萬元之希望是一本可獲二萬倍之利
二 中籤之股並不取銷仍有股東資格每年可分紅利是二萬倍利之外更有無窮之利
三 十年以後有長年八厘官息是二萬倍利之外更有穩固可靠之利
四 百貨商店獲利可操左券此項零股票即不中籤每年所分紅利亦必可觀
五 與第一籤末一字相同者均作爲中籤是十股之內必有一股中籤
六 凡購買零股諸君均爲本商店股東將來在本商店購物利不外溢
七 零股股東向本商店購買物品時如自願以所有零股股票作爲現金抵付貨價者准許照所購貨價搭付十分之一是與收回現金無異
八 本股票原以募集公衆之資財辦理公衆日用必需之事業斯合國民羣策羣力共興共發之宗旨

以上八大特色足以證明投資者有無窮利益證明與獎券性質完全不同敬告購股諸君幸勿失之交臂

第一期零股票十萬號定於即日發行夏歷十月初四日抽籤

總事務所 民國路新開河東首三層樓大洋房 招收零股處 大世界內商場 日夜銀行 大成號 代
收零股處 上海 上海大戲院 大利元 有利源 善利全 廣匯源 大發祥 聚寶中 廣萬源 善
中華生 大中華 天來福 天發祥 杭州 仁裕 兆元 義利源 義成 大吉祥 億中 升元
漢口 振華公司 義大利 中華 大達 江西 福順祥 廣吉祥 鎮江 善利全 紹興 全號 元
利 嘉興 永最利 甯波 億中 華美利 湖州 廣源祥 松江 廣源祥 無錫 大有利

言論

主義戰的勝敗

在革命旗幟之下，戰爭不過是方法之一，目的在主義的實現。革命的戰爭，是爲主義而起的，不是爲戰爭的勝敗而起的，這一點，大家不可不明白。例如爲奪地盤而戰的，勝利以後，得了地盤，便已達了戰的目的；若爲主義而戰，便戰勝了，得到地盤了，還須在所得的地盤中，實現主義，如其主義不能實現，或竟拋棄了主義，便打一百次勝仗，占盡了人間的地盤，也等於沒有。所以爲主義而戰的，戰勝並不是終點，真的終點，尚遙遙在前；翻過來說，假使戰敗，也無傷於主義。孫中山先生在廣州總商會裏的演說：「吾黨革命，務達目的，倘此次失敗，他日必再來，今幸勝利……」實足代表爲主義而戰的精神，就是爲主義而戰的，便戰敗了，主義依舊在奮門中，並不因此損傷。前年六月之變，陳炯明何等得意，然而國民黨和孫先生的精神，越發昭示於國中，國中同情於國民黨和孫先生的空氣，越見濃厚，這是一個狠顯明的證據。

爲主義而戰的，雖敗不敗，已如上說，何況並沒有敗，所以我們聽得了聯軍戰敗的謠言，並不加以何等注意。那些造謠言的，他們自站在爲地盤而戰者底奴才地位上，以爲聯軍一敗，國民黨和孫先生底主義，便會像陳炯明底勢力般，就此拉倒；這是他們自打差了注意，太以己度人，太不明白爲主義而戰者底意味，於事實全不相干。不過我們要忠告他們一句：「你們以後莫瀟錯，造爲主義而戰者的謠言，不能這樣造的，因爲主義與勝敗是說沒生死關係的」；我還要對大衆聲明一句：「爲主義而戰者，是不計成敗的」。（楚傖）

本社專電

廣州

● 許崇智朱培德聯電告捷。河源附近激戰後。沁日（念七）已將林虎陳炯光劉志陸等部擊潰。繳槍二千餘枝。增城龍門敵軍均已肅清。是役許朱及李濟深部均力戰。 三十一日

● 洪兆麟突由海道運兵攻平山。蔣光亮部衆寡不敵。敗退至石龍。由范石生部遏止。現已聯合反攻。在茶山常豐一帶作戰。 三十一日

● 大元帥昨邀各界茶話。演說用兵一年。未遑建設。但敵兵若至。人民受苦更深。吾黨革命。務達目的。即此次失敗。他日亦必再來。今幸勝利。惟望人民協助。共籌善後。各界一致贊成。組織善後委員會。推定委員十三人。聞將籌欵五百萬。分辦軍政民政。 三十日

● 大元帥任李烈鈞爲參謀部長。張開儒爲大本營參軍長 三十日

北京

● 孫寶琦同意案諮文。昨晚九時到衆院。高凌霨未副署。 三十一日

● 昨吳景濂派議員求見曹錕。阻提孫閣。曹一概未見。 三十一日

● 孫寶琦尚未出京。向曹錕說定。不管財政及統一兩事。并保留稅務督辦。 三十一日

● 孫寶琦自言。對同意案全取放任態度。決不運動國會。并稱曹錕已允其以全權組織閣員。 三十一日

● 參院委員見高凌霨。催索歲費。高答。當由新內閣負責。 三十一日

● 吳景濂現正設法疏通議長問題。俟就緒後再開會。 三十一日

● 齊燮元豔（念九日）電。請令民十未選之十省。速補選。 三十一日

● 孫發緒來京。確爲齊燮元交換對國會憲法意見。並將赴洛鄂一行。 三十一日

● 報載吳佩孚不主張新新國會。 三十一日

● 曹銳昨申返津。吳景濂閣益絕望。 三十一日

● 吳景濂派議員。提出質問案多起。多財政難題。如金佛郎案銅元券問題。及整理內外債辦法。藉窘高閣。 三十一日

● 昨高閣會議。無線電台案傾向美。金佛郎案由財部派員與法使館商議。 三十一日

● 馮玉祥索餉益急。呈曹錕催發。 三十一日

● 張一麐派人來京。運動去韓國鈞。一說承齊意。一說係自謀。 三十一日

● 趙玉珂辭津鎮守使。曹錕慰留。聞趙對王承斌鬧醋勁。 三十一日

● 銀行界推張家璈等赴院。反對關餘專作外債担保。 三十一日

● 曹錕昨召唐在禮。令負護路軍事外交全責。唐答正擬清源 三十一日

● 教部事無法解決。將於參事司長中擇派次長。并代部務。不問其人就否。暫以此搪塞。 三十一日

● 大理院長呈請。收回法律編查館總副裁命令。 三十一日

譯電

▲川軍克復萬縣

路透社三十一日漢口電 此間無線電報稱。楊森之軍已委棄萬縣。該處刻正在刼掠中。

▲土國組織新閣

▲伊斯美氏受新總統命令。

路透社三十日君士坦丁電 伊斯美氏已允受基瑪爾總統之組織內閣任命。

▲賠償問題漸有轉機

▲賠償委員會進步……英國希望最善方法解決難題

路透社三十日倫敦電 英內閣今日繼續考慮賠償問題。並覺舉行專家委員會一事。究勝於無。美國方面雖尚未發正式公文。但衆料美國必與英國同。亦欲以所可得之最善方法。着手進行。以圖賠償難題之解決。

路透社三十日華盛頓電 共和黨領袖參議員麥玫米克氏赴白宮晤總統後。聲稱賠償問題專家委員會之美代表團。須包括多數反對國際聯盟會及反對與聞外事之人。美代表須爲務實之人。且須知歐洲政治。否則美國將喪失其金錢與債欵。

路透社三十日紐約電 美報以爲法總理普恩賚在桑爾尼之演說。不致破壞現所提議之賠償會議。有數報謂法總理所求者。爲國內之選舉票數。而非國際之同意。紐約時報稱。普恩賚之主旨。無非與美國務卿休士同意。欲使此次會議爲純粹顧問性質耳。紐約世界報稱。如普恩賚所預說之條件。果經法國正式提出。則英美將遇一種新困難時局 蓋英美不能採行含有承認佔領魯爾合法意味之舉動。同時又不能拒絕調查德國所能償付之總額也。紐約講壇報稱。現無悲觀理由。普恩賚之明白言論當可助成解決云。

路透社三十日巴黎電 今日賠償委員會集議時。依英代表之請求。暫不討論德議中所提由德代表出席陳述意見之問題。

路透社三十日巴黎電 意報稱。意國關於賠償會議事致英之覆文。與法比致英覆文大旨相同。

週之中外紀事本末 國民通信

本通信積採中外重要新聞以詳審之觀察成系統之編紀一九注重於世界革新事業一按週報告閱者得以一紙可以最少之腦力最小之時間瞭然於一事之前因後果又以頁層全冊篇章較小裝皮帙最便檢查此尤覺於習慣變者有莫大利月自八月二十九日開始每逢星期三出版本埠零售每份銅元二枚國內郵寄每份一角全年一元可以郵票代價國外郵寄每月一角五分全年一元五角 總發行處上海貝勒路同益里一號本社代訂處上海棋盤街民智書局

張嶧僧醫生診例

夫世之言醫者移炎顓黃帝之經脩越人之術要必微參爪幕奇驗瀏陽然後得三世之會通操十全之肯綮如鄂新張君嶧僧者六微有證百問莫窮承家學之傳新通上醫之治國出而問世屢奏奇功爰作壯遊遠來滬上當此萬方多難觸目瘡痍不爲良相以濟時艱亦當以良醫布宏夙抱同人勸其以醫濟世張君韙之爰述數言以爲介紹

介紹人 孫洪伊 楊庶堪 柏文蔚 沈淇泉 孟宗義 袁克文 俞賀孫 李鄂樓 張達卿 周炯之 馬潤生 田桐 田桓

（門診）上午九時至十二時 診費一元二角 貧病不計（出診）下午二時至五時 診費本埠二元六角 英界五元 法界七元八角 華界十元四角 美界十三元 如各界路尤遠者另議（診所）新橋街口民國路四百二十九號（電話）中央六千八百零三號

▲德國農人痛懲分立派

路透社三十日愛拉夏拉爾電　巴邦現分立派領袖在各處發出示文。聲稱來因地高等委員會已承認來因共和國。並謂搶刼者定當場槍斃。商店儘可開門營業。當道即將組織經濟局籌備工作。並供給食物云云。但艾菲爾境內農人置之不理。反採行嚴峻方法撲滅分立派。有一分立派市長爲農人。從臥室中曳出。游行全鎮。農人且强令之跪處跪下發誓。以後決不有此叛國行爲。又有一分立派領袖。被農人剝去衣服。縛於樹上而痛毆之。許多村鎮內之分立黨徒苟無法兵保護。不敢出門。

▲日本送大批華僑來滬

東方社三十日北京電　日本外務省依中國公使之請。於念九日更由橫濱無纜之春洋丸送罹災華僑一百另七名至上海。不收船費。至今日爲止。直接由外務省發費輸送回國之華人。計學生四百念八名。商人及工人二千八百九十二人。共計三千三百二十名。此外避難於神戶長崎之中國災民得同樣之便宜送回中國者亦甚多。外務省對於此等罹災華僑。各給歸國旅費。

▲香港大雨爲災

路透社三十一日香港電　昨夜大雨。自昨日上午十一時起至今晨三時三十分止。共降十六時。皇后路等均遭水淹。山邊坍下之土塞沒低部陰溝。致水無從洩。商行店舖底層多浸水中。花旗銀行之庫房及某公司酒倉均爲水湧入。現由救火隊助同抽水。

▲巴伐利民亞黨之趨向

路透社三十日巴黎電　巴伐利亞民黨大會今日通過信任巴政府案。民黨會長聲稱。巴政府不可黜免洛索將軍。巴邦在財政上應有自主權。鐵路應取銷集中制云。巴邦現已編制軍隊。似有攻擊薩克遜邦或柏林之勢。

▲調查工商華人抵法

路透社三十一日巴黎電　委員若干人行抵此間。擬調查經濟工商業各事。

▲西班牙有劇烈地震

路透社三十日西班牙京城電　今日洛格羅諾附近有劇烈之地震。路爲之龜裂。石鑛中發生硫磺臭。工作已停。

▲各方弔唁波拉勞

路透社三十日倫敦電　波拉勞逝世後。弔唁之文今日紛紛發表。英相包爾溫以爲國犧牲生命稱之。南斐斯末資將軍稱。波拉勞之輔佐喬治。極有功於國家及世界。深可惜者。波拉勞未能出席於和會。否則以其智慧定可使英人所有惡劣之錯誤。不致實現云。

路透社三十日倫敦電　前英相喬治今日抵紐約。對報界發表一文。述其戰時及戰後數年與波拉勞之密切合作。

路透社三十日巴黎電　法總統與總理接波拉勞逝世消息後。即發電弔唁。法報社評謂波氏有子二人殞命戰場。彼爲保守黨之領袖。亦爲法國之摯友云。

路透社三十日倫敦電　包爾溫今日在斯温細演說。謂渠已透徹吾徒世界極以保護政策爲然。因英國業之程度實有保護之必要。而在此狀況未定之時。英人生活程度尤不可不保護也。俟時機既至。渠當訴諸國民。無論如何。渠必爲失業奮鬪云。

要聞

川湘滇黔粵聯合對抗北軍

漢口通信云。最近川軍攻克重慶。大佔優勢。惟川軍以北軍寇湘寇川寇粵。而川湘粵省各自爲戰。不相連屬。軍事上不免有孤立之病。以所在形勢。川滇黔湘粵實有聯合以抗議和之必要。故由駐川之孫大元帥代表鄂人孔文軒（庚）居間拉攏。先使川滇黔聯絡。故月前滇唐出兵助川。近又由孔聯絡湘之譚組安。由川熊黔唐（繼禹）各出兵一旅援湘。川軍係賀龍一旅。擬由石柱取道施南邊境以達湘西。賀旅已抵石柱酉秀。接近鄂邊。施南北軍得訊。即派兵至來咸。以阻賀旅進兵援湘之路。因之形勢甚爲險惡。至黔唐所派之一旅。已抵辰沅。故刻下川湘戰事之形勢。已一變而爲西南數省合作以抗北軍。其戰事之擴大。可斷言也。另一消息。南岸川軍石青陽部。已於本月二十二將涪陵完全攻下。北岸之梁山亦被張亞光佔領。北軍前綫已退至忠州。右翼退至開縣。鄧陳被第五師進擊退川北。是北軍方面之聯合客軍。已無反攻重慶之力。此爲最近川中作戰之形勢。故川滇軍東下以解決中原大局。亦已確有把握也。

北軍大舉寇湘

漢口通信云。趙恆惕以蔡鉅猷據嶽麓山之險。炮擊省垣。二十四日之戰。趙勝肩受傷。士氣益挫。長沙更形危險。於是力請北軍應援。請援電中有援軍於二十小時內不開至前方。則長沙即不可守。故北軍二十五師四十九旅星夜至湘長沙。並開一部赴株州協同作戰。吳佩孚尤計劃四路攻湘。第一路。長沙方面。以四十九旅爲前鋒。而以五十旅及第四混成旅爲策應。此爲正面。第二路。則以胡念先旅進占常德。爲蔡軍之援應。而以王都慶之二十一旅爲後繼。第三路則蕭安國自老關攻醴陵。而以北洋第五混成旅爲援隊。第四路。則令沈鴻英統率所部由龍陽進攻郴桂。以抄譚軍後路。並斷廣州餉源。均爲側面。刻均已密電各軍趕速進兵。湘人聞耗均極憤怒。此後大決戰。或演北軍入川之局。亦未可知也。

盧子嘉氏之時局意見

▲直系必不能久據北京　大陸報載美國芝加哥日報遠東訪員胡特之杭州二十九日通信云。浙江軍務善後督辦盧永祥。今日可謂爲政局中最有力之中立。以其在長江下游之地理上地位。及其軍事與經濟的勢力。於將來關係國家大計之任何競爭中。均有舉足輕重之勢。記者今日在督辦署與盧晤談。據盧之預料。各方對北之軍事動作。在春季以前。當不至於發生。盧深信直系之不能久據北京。僅爲一時間之問題。據其意見。將來直系之失敗。與其預料其由內部解體而來。無甯即判定其爲受外力壓迫所生之結果。中山代表汪精衛近在杭州與盧接洽。足證此語之有由來也。盧又云。列強於中國。凡無論何派得入北京者皆承認其爲中國之政府。此種目光短小之政策。實爲釀成中國糾紛最有力原因之一。以事實而論。北京並不能管轄中國全部。其所能管轄。未必能較奉天廣州杭州或其他獨立省城管轄之地爲多。列強此種偏袒之承認結果。非但使北京較其他民心所向之政府獨得不正當之財政及政治的利益。且使北京永成爲各派以武力或其他方法爭奪之目的物云。記者因問以彼之意見。若干政府之制。與統一全國於代表各派之北京政府兩辦法。孰可以產生和平及恢復秩序。盧云。若分裂國家爲若干政府。雖各地方政府可較爲有力。但其傾向。將使國家之分裂。單位愈裂愈細。中國今日所需要者乃爲一單獨之政府。而非日下之若干政府。惟列强各國

▲列強目光太短小　▲吳佩孚決不成功

。今須認定北京僅爲若干政府中之一。並不能以其勢力統一全國政府。對於中國宜取建設的計劃。不當徒事保全顏面之承認辦法云。記者又以外間傳說北京擬不待盧之同意任命浙江新省長說。詢盧以在彼預料中。曹錕及其僚屬是否將與浙江爲難。盧微笑。意似謂凡官吏未得彼之同意。難以在省任職。又謂在直派。有入京以來數日中。尚未明白與浙省爲難。惟彼以爲未必能就此相安無事。如以後有問題發生。自當此以對付之云。記者又以據迭次廣州傳來消息。盧於建設第二政府對抗政府之運動。當一有力之領袖分子。因詢其真相。且謂俄國因其本身國際外交之原因。對於第二政府當首先承認。盧答稱奉張與孫中山今日極爲和協。中山希望建設第二政府。但此尚難見諸事實。果中國不幸而需有第二政府。而其建設亦無須於俄國之援助。至彼個人意見。以爲北京之一派。既不足以代表全國。此種重建政府之積極手續。雖將來或有所必要。但個人終不甚贊成全國裂爲若干之政府。盧又謂吳佩孚夢想武力統一全國。此決不能成功。蓋統一全國。必取和平手段。及根據人民與全國各處領袖之志願而進行。何東提議之和平會議。確爲可採。惟此事決非一人之力所能辦。應由贊成此辦法之全國各領袖合力以促成之。至處於第三者之列强。亦必運用其勢力。以使國內分派對抗之領袖。共趨於合作云。

日人慘殺華工案續聞

▲日使稱目下正極力調查　▲東報載死者百餘人

日本震災發生。東京秩序紛亂之際。竟有慘殺華人之事。經北外部電令駐日代辦施履本詳密查復。一面照會駐京日使提出抗議。施代辦復北外部電略謂學生韓陳沈三名被日本臨時警團誤認爲韓人毆打。陳沈兩生傷輕。韓生傷重。現在醫院。此外尙有五六人被毆。正在調查。僑工傷輕。曾與亞西亞局長談及。據稱外務省已派員赴醫院慰問。此事發生在急災時。日人被打傷亦多。並非故意毆打。已于本月二十提出抗議覺書。日使復外部照會。略謂奉政府訓令。地震時聞韓人有橫暴行爲。羣情憤激。有貴國學生三名。因言語不通。誤認爲韓人。遂被毆傷。然即收入醫院治療。現已痊愈。被毆時有日本婦人辯明伊等係中國學生。惟此時正當羣情激憤之下。該婦以庇護韓人嫌疑。亦被毆打。此外當地震時。貴國人因言語不通。及其他情形而遭毆擊。或罹災死亡。或因他故而行蹤不明者。諒不在少數。目下正極力調查。至此次震災。貴國人民若干名因各種誤解爲衆民毆擊。帝國政府不勝遺憾。惟際此未曾有之天災。加以一部份朝鮮人之橫暴。致使羣情憤激。發生此等不祥之事件。然帝國政府仍排萬難努力救護外人。對於貴國學生及商人苦力等三千餘人。雖當船隻難得之時。仍迅速設法配置免費送往上海之事實。確信中國政府必爲之諒察者也等語。聞日使並於晤見顧維鈞時。口頭表示歉意。但外交部以此案關係重要。尙在繼續祕密調查之中云。

又二十二日東京朝日新聞載云。據中國公使館與小石川指谷中華民國調查部對於被殺華人之確數正在協力調查之中。日本警視廳內務省警保局。亦正從事採查。惟大體之預測。華人被殺者約一百六十餘人。負傷者一百四十餘人。至不知下落者之姓名。則以中國使館與橫濱領事館於大火時。已將留日華人姓名燒失。不能正確查悉。據施公使之言。目下被殺者之已知其姓名。計有勞動者十數人學生四人商人九人。及負傷者約二十人。其他均迄未知其下落。王希天赴習志野後。卽失蹤。而華人被害風說之最盛者爲東京府下之大島。次則橫濱郊外之戶塚附近及月島與富川町方面云。

共管財政聲又起

▲使團釐訂清理外債辦法　京訊。瀕于破產之財政問題。爲前途唯一之大隱憂。開支兩不相抵。內外債務環集。而尤以使團之非難爲最不易對付。卽使團近因我國財政無辦法。政府無信用。內政每況愈下。外債信用日落。將自由釐訂清理外債辦法。刻據其調查我國之外債總計一萬二千六十九萬四千另十二磅。一萬六千四百四十三萬八千二百九十法郎。合計中幣九萬九千二百六十八萬四千五百七十五元四角二分。以上皆有担保者。此外又有無担保之外債。共計二萬四千萬元。一俟議定辦法。卽當舉起索債。寸進尺進。咄咄逼人。來日方長。共管之禍。終恐不免云。

時評一

廊坊刼車案

廊坊是京津間的要地，曹錕等呼吸可通的地方，比臨城不同，比官亭站也不同，這種地方而有刼車的土匪，土匪也太不顧曹錕等底面子了，太和曹錕開玩笑了。交民巷裏對於臨城案不肯放鬆一步，對於廊房不知怎樣？論理，臨城案要田中玉負責，廊房案發現了，應該不承認北京政府是中國的政府；不然，難免別人說，待曹錕獨厚了。（湘君）

續招學員

▲科目　繪畫科音樂科造塑科

▲入會　無論男女不限年齡程度均得報名入會上下午部餘額無多志望者須從速報名

▲章程　函索須附郵票三分

▲會址　上海法租界蒲柏路鐵浜四八三號洋房

▲附設　通信教授部夜課部

主任　周勁豪　傅彥長　陳曉江啟

上海四馬路棋盤街轉角五洲大藥房

發行各種良藥　細目列后

人造自來血　功能增加血液强健體質凡患虛弱症者老幼男女服之均有奇效　每大瓶二元　小瓶一元二角

非洲樹皮丸　功能補腎凡神經衰弱精力不足遺精夢洩等症服之均能痊愈　每瓶一元

海波藥　功能清血解毒凡患花柳症以及男女小兒各種瘡毒服此立愈　每瓶二元

女界寶　功能滋陰補虛榮養新血壯子宮無病常服能使精神活潑胸舒體適有病照服必能立愈　每瓶一元

月月紅　功能旺血補元平肝消鬱破瘀生新凡婦女月經不調生育艱難血崩乾血等症服之最效　每瓶一元

以上各藥按症照服均極有效驗治愈病者不可勝數敬告海內病家幸勿失此良藥

先[illegible]為[illegible]大減價[illegible][illegible]

田桓重訂書畫例

葦道人山水筆墨雄渾深入元人堂奧翎毛花卉隨意結撰亦極神化自然直逼八大山人於書尤長篆籀漢隸及南北朝諸體薄海上無異言一時名士爭欲得其片楮尺縑素以爲寶前已爲訂潤例茲因求者踵門不暇給特更訂潤例於后

餘杭章炳麟

隸書魏碑 楹聯 丈二尺念四元 一丈二十元 八尺十四元 七尺七元 六尺六元 五尺四元 四尺三元

堂幅 丈二尺念元 一丈十六元 八尺十二元 八元 六尺七元 五尺五元 四尺四元 七尺

屏條 照堂幅

橫幅 半幅同堂幅同屏條

手卷 每尺二元 過尺者以二尺算 冊頁同

摺扇 每柄二元 團扇 半減

堂匾 字一尺每字二元 二尺以上另議

市招 同堂匾

齋額 五元 限字多加 以四五字爲識

屏條 照堂幅減半

碑誌 另議

篆書 照隸書魏碑加半 冷金加半 泥金烏絲欄者加倍 屏聯篆文加倍

山水 青綠不畫

堂幅 六尺五十元 四尺念二元 五尺三十四元 三尺十六元

鈿毛花卉 照山水減半 工細不畫 墨費加一 潤資先惠 約期取件

壽屏 每幅十元

手卷 每尺五元 冊頁同

橫幅 半幅同堂幅同屏條

摺扇 每柄十元

團扇 半減

寓英界哈同路民厚北里四百二十三號

收件處上海各大箋扇莊

癸亥元旦重訂

介紹張星海醫師

濟世活人醫之本旨然抱此宏願而不較診金之多寡能盡心竭力以施其技者蓋不多覯吾友張星海先生寢饋於泰西醫術者垂十餘年素在廣濟醫院應診無論貧富咸悉心診治受惠者稱頌弗衰同人爲勸其另設診所近邀許可爰爲介紹於邦人君子且可風厲時俗非自儕於尋常標榜之列也先生診所設上海法大馬路東新橋街寶興里二弄十七號門牌電話中央七一三七

介紹人 楊小川 馬鴻烈 鄭子嘉 曾鬪甫 陸雲伯 李平書 李英石 姚紫若 祝蘭舫 張樂君 同啓

上海 大同春中西藥房

北四川路 武昌路口

商標 婦孺皆知

神聖油 大五角 中二角半 小一角

大地同春酒 每瓶小洋五角

神聖丹 大五角 中二角半 小一角

十靈救急藥囊內

此藥囊特選古今屢驗良方配以純良之藥十種合置一囊奏效如神取攜甚便誠居家行旅之袖珍要品也

行旅不可不辦

十神聖丹 十神聖油 十靈霍亂藥 十靈退熱藥 十靈提神藥 十靈開胃藥 十靈滑腸藥 十靈頭痛藥 十靈喉底藥 十靈痧疫藥

本藥房總經理印度草根丸泰西象售各種駝名家良藥

家用不可不辦

每囊大洋四元

囊內所儲之藥無論何種用罄可到本藥房及各經理處零售補足各種售洋二角五分

電話北七六九

主耶穌將速重來接受聖徒上天

恩典時代將末，人類受難近矣！我同胞！爾今日肯否悔罪改過，說離煙酒嫖賭貪婪嫉妒不孝背恩等罪，毅然誠心來就耶穌，與信賴順服，定獲洪福，與主永偕．．欲知其詳，祈即來示，無任盼禱．上海寶山路郇基督公同使徒教警告．

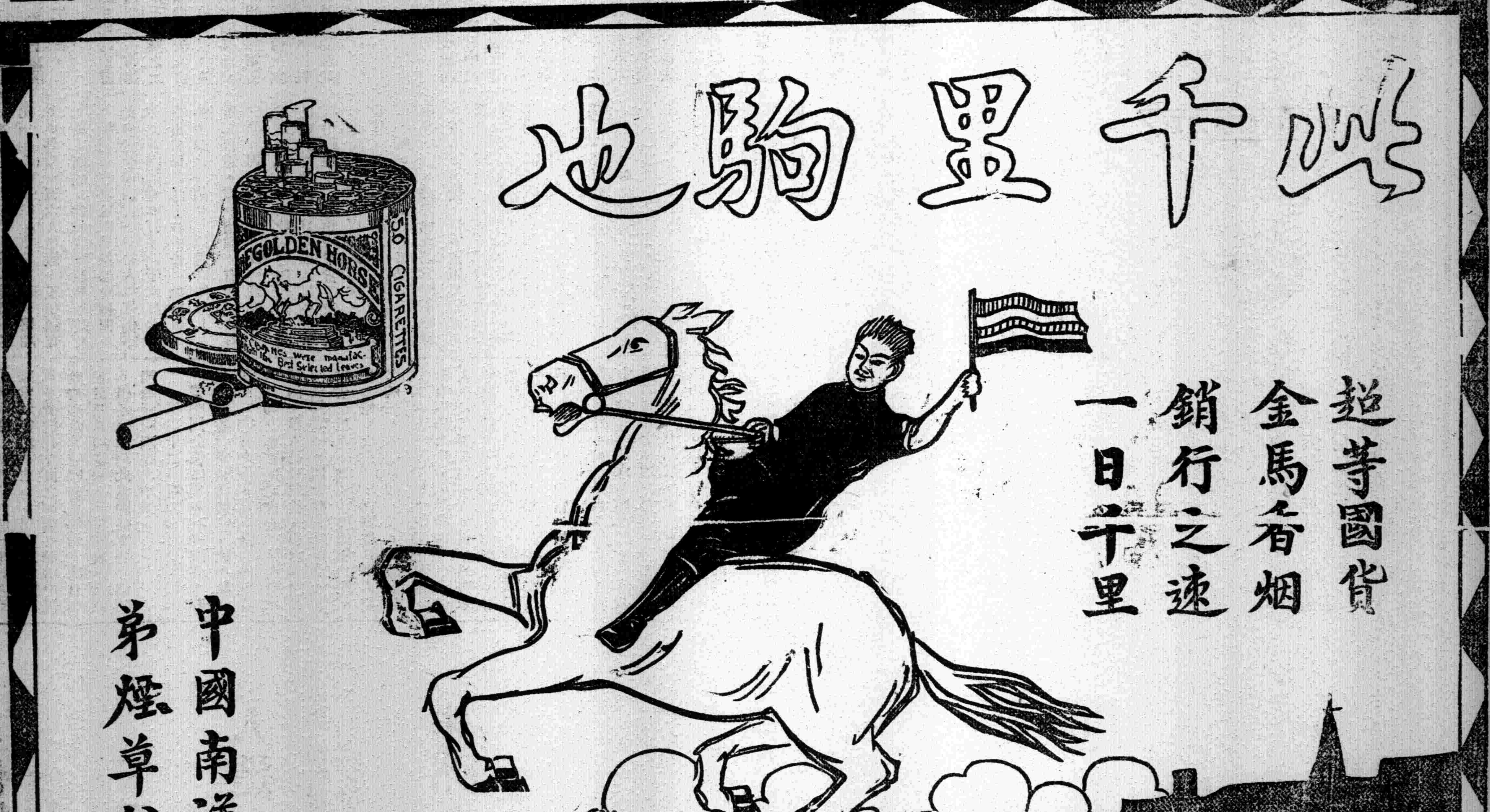

大舞台 九月念三夜戲
連演 機關 歷史 彩景 新戲
趙東昇　劉坤華　殷春虎　趙竹卿　陳加璘　孫少堂　李瑞亭　姚俊卿　趙如泉
高慶奎　買璧雲
小達子
毛韻珂　金碧豔
郭春華　張桂芬　孫慶芬　陳月樓　王佳瀾　張春海　李勝奎　王祥雲　買寶山
價目注意　特別一元　花樓一元　優等官廳八角　二等正廳五角　三層包廂三角
八本狸貓換太子

天蟾舞台 九月念三夜戲價目
天蟾新排新戲初次起演
本九包公出世
狸貓換太子
諸客請早臨票暫停

新舞台 念三夜戲價目
頭本徽欽二帝

法界共舞台 男女合演 九月念三夜戲價目
張文英 打櫻桃　王益芳 酒洲　蘭彩 城　小陳 三娘教子　春霞 查子　美桂 頭　呂李 關　玉芳 走　呂月來　曹寶義 頭　林樹森 麥　小孟七 本城　李寶龍 跑　粉菊雙 馬　張花文打 花　林豔樹 鼓　劉四森 六　曹寶立 鐵　張德義 公　陳彩祿 鷄　張文霞 紡　王文艷 棉　祥 花

丹桂第一台 九月念三夜戲價目
珍寶 蟾酒　趙花送虎城　梅松樵越　討漁稅　何雅秋　劉奎官 收關勝　小楊月樓 三國志　高百歲　郭仲衡 前後本風流棒　程艷秋　榮蝶仙　紀念

春華舞台 特聘超等文武名角初次到申
劉漢臣　王斌芬
韓長寶　沙香玉　小小李寶義　小三妙蘭麻子
新編連台新戲 特製機關布景 先此預告 擇日開演
劉漢臣文武全唱　准念五夜登台演唱生平傑作

笑舞臺 價目 日戲
劉半痴　周情納　魏笑梅　韓瘦蝶　頓楚蓀　周一鐸　易方朔　王无能　張冶兒　顧愁紅　鄭正秋　林雍容　譚志遠　馮毓秀　同
陳鏡花　張翠翠　李華非　鄒同
念三夜戲
中國第一拳術家
山東 馬永貞 全本

中國第一俱樂部
大世界
遊券每位洋二角

二層樓 大京班 安徽班 顧無雙 林如心 影戲場 王永春 小阿友 星期園 精舞園 李文林 光裕社 龍鳳班 馬金生 馬媛媛 吉天相 吳合班 張寶玉 張玉英 張鳳祥 王美玉 王殿玉 范少山 范聯春 鄭少賡 顧詠梅 陳鑫齋 孟吉春 富春林 董玉山 木板張 金小園 金小香 金小梅 劉大愛 劉香雲
電光影戲 男女合演 安徽小戲 男女新戲 長片影戲 紹興文戲 四明文戲 滑稽新戲 哈哈笑戲 揚州小戲 姑蘇小戲 無錫小 申曲小戲 大套魔術 驚人柔術 童子雙簧 女子蘇灘 大小戲法 三弦拉戲 男女蘇灘 化裝蘇灘 女子宣卷 巧抖葫蘆 男女雙簧 特別口技 改良快書 京音大鼓 京音大鼓 歌唱詞調 梨花大鼓
金小艷 吉許三 鍾三姑娘 鍾姑娘 白雲鵬 方瑞珍 金小樓 高第 林玉雲 訪漁 顧翠屏 高彩雲 慧情 艷秋軒 方寶寶 富少舫 劉笑峰 笑舫 鳳雲 采琴 柳梅影 夏荷生 郭少梅 黃兆熊 沈德庵 朱少卿 張步蟾 陸儀鳳
京音大鼓 戲迷相聲 京韻大鼓 京音大鼓 特別大鼓 歌唱蘇曲 歌唱生 歌唱青衫 歌唱淨 歌唱生 歌唱旦 歌唱生 生旦彙唱 歌唱生 金國崑曲 歌唱生 歌唱生 生旦 歌唱生 歌唱生 歌唱生 三笑 描金鳳 聯 珍珠 落金扇 大紅袍 福爾摩斯 雙珠球 楊家將

大世界乾坤大劇場 九月念三日戲目價目 登樓二角 正廳一角
郭德奎　鄭法祥　韓金奎　王金玉　武雙林　蕭湘雲　陳善甫　喜彩鳳　張少泉　龍瑞垣　侯雲峯　杜文林　陳祥元　張月樓
全本楊家將

大世界乾坤大劇場 九月念三夜戲目價目 樓 包廂三角 二等二角 正廳一角
全體合演新排著名劍俠好戲
十五本
七劍十三俠

佈置幽雅　地方清潔　游藝高尚　招待週到　際斯金風　送爽桂子　飄香諸君　似不可不　及時行樂　也

上海獨步之影戲院
申江大戲院
雲南路轉角六馬路
九月念三日禮拜四夜七點開演
▲祇有一天了
羅克 祖母之兒 五大本
滑稽好片 加演 四大本
羅克的滑稽片人人所歡迎的因為他的作品實在有崇拜的價值這部祖母之兒是他的傑作其中幕幕都有精采情節非常有趣取材極其新穎全劇逸趣橫生處處令人捧腹同時並加映滑稽笑片一次映完愛觀滑稽好片者請早臨為幸
每夜兩次 第一次七點 第二次九點半開演
價目 夜戲 包廂一元 頭等五角 三等三角 七角

地址在海寧路（快活大王）卓別林 新片 新愛倫影戲院 富路中市
今天夜戲 卓別林大滑水艇戰 三大本
錢金禍 第三四集 四大本
新卓別林 一大本
禮拜四日戲
快活卓別林 滑水艇戰 四大本
大王奇林
武術長片 怪屋（第十一十二集）四大本
新卓別林 一大本
日戲夜戲 價目 頭廳 小洋一角二十 八十

法國大影戲
今天夜戲 中國第一痛史影片 紅燈照 七大本
日戲 中國第一痛史影片 紅燈照（第十一十二集）四大本
滑稽大奇怪人 七大本
二大本

共和影戲院
禮拜四 日本地震 三大本
日本秘密鐘（第十一十二集）四大本
禮拜五准演 婦奪記 二第一集 四大本
羅克 二大本
日本地震 三大本
奪婦記 二第一集 四大本
禮拜六 趣劇 二大本
奪婦記 二第一集 四大本
羅克 二大本

十四 新開 靜安寺路五十號
密心
糖果 冷食 茶點
座位雅潔 招待殷勤 種類繁多 兒童歡迎
電話西三〇五五

精神醫術
欲強健身體者 欲延長壽命者 欲修養精神者 欲治療疾病者 欲矯除惡癖者 欲增加記憶者 欲發揮靈性者 欲開化智慧者 欲增長膽力者 欲子女聰明者 欲預知順逆者 欲偵察祕密者 欲解決宇宙奇妙之現象發揚吾人之本能者請學本會講義均經星准內務部註册理論透澈法訣輕奇 凡學者之索解 能瞭然而授自習 每日有一小時功夫三個月保證成功而學尤速欲不用藥石治病矯癖者欲學得純正之催眠學術者請與本會講義本函索章附郵三分 空函不復 會長 馬化影
上海英租界大通路大精神醫學研究會

新世界 義記
地址 跑馬廳 橋南北兩部 地道交通 電梯小洋二角 門券 洋一元 小洋三大 在內
本世界交通便利遊客眾多廣告收效之宏非他處所能及如荷登廣告請向廣告部接洽

（自由廳南北遊戲）
群芳會 名花會唱
京韻大鼓 小黑姑娘 戲迷 李品一 大鼓 人人笑 特別技女 王蓉鳳 男女術 鳳雲 起娘
巧花京大南拉技幻女 雙簧 魔術 女子 方鼓 （孫）王沈 連元 雙鳳 書 邱寶 吳玉奎 連 姑娘
北部 自由廳 古裝 蘇灘 費西冷 夢 （打齋飯）（羅夢）官怕頭本（嫂）刁劉氏 太太
上自新樓 表演古今 秦歌 軼事 達社 吳笑 日演 夜演
北部第二劇場 愛情佳片加演 新柳社 姻婚階級 滑稽趣片 五本 兩大本 自由花 前本 百花台 大本
北部三層 改良申曲 王小新 日演 遊碼頭 夜演 張紀寶
南部二樓 四明文戲 倪杏生 英鳳 葉如玉 滑稽 蘇灘 歐西魔術 莫悟奇 女子 日演 姑嫂 相會 買花 夜演
南部樓四場 揚州文戲 張梅林 小才 錦奎 夜日 王三 清泊 明娶 無錫班 李廷秀 劉召庭 日演 夜演 賣妹 恤親 雙珠鳳
南部第一劇場 大京班 悲歌 何學明 趙月樓 天寶福 伍鳳 春鳩 (六) 雪月 喜放 鸞鶯 張曹 (捉) 錢 （塔子溝）
南部三層 彈詞 大家 張小雲（雙）玉 旋珠 金連奎 龍珍 彈詞 大家 周玉泉 文武 香球 說書 名家 汪雲 日夜 白蛇 傳 彈詞 夜雙 珠球 大家 魏鈺卿 彈詞 楊小亭 「三國志」 珍珠塔 徐雲 如 雙金錠

請賞菊花
本世界自由廳四圍佈置各種菊花數百盆品值高秋氣爽茗賞菊花未嘗非一生之大快事也人人愛菊希諸君以及閨秀名媛惠然前來諸為幸是至

花柳慈善醫院
取資祇取號金完全慈善性質診務發達欲收實習生數人有志者來院面商 院址四馬路大新街清和坊二衖四十八號

國學週刊彙編
...錄。以上（胡懷琛著）中國畫史彙香錄。（黃賓虹著）中華適用之文學研究法。（傅屯艮著）...集成短篇。目錄繁多。...約二十餘萬言。二百數十頁。紙張潔白。版本寬大。...預約十二月底截止。十三年一月出書。預約處。上海東新橋吉慶坊國光書局。上海山東路民國日報館。
...諸子會目。文字學研究法。...毎冊數萬言。中國政法史路。...定價大洋壹元六角。預約對折八角。外埠加郵費。...皆有統系之書作。以上胡懷安著。為研究國學者引導最善之書。...五號 胡懷安。...國學研究社啟

僞政府不要教育之反響

北教育部全體部員。因兩次遲送公文到僞國務院。拒而不受。特於星期六(念七日)上午在該部開全體緊急大會。討論辦法。僉謂張廷諤既傳出曹意。說數日內必有辦法。不妨暫行靜候數天。不過此事仍應由內閣負全責。張廷諤嫁禍曹錕。圖卸責任。殊屬非是。本部代表實無見曹之必要。倘逾相當時期。仍無解決方法。則惟有謀最後之自決。實行大會議決之第二種辦法。(按即仿照參議院辦法。組織部內行政委員會)以免教育行政。久於停滯。當即全體一致通過。並預決將經過一切情形及最後自決辦法。通電全國。以明真相。並竟待該部全體部員通電原文如左。

(銜略)教育之興替。足以覘一國之强弱。國家既特設專部。且部必有長。使其負對內對外之一切全責。固以重教育也。兩按諸事實。適得其反。我國之無教育部也。已四月有餘矣。蓋有教部者其名。而無教育部者其實。溯自六月間內閣辭政以來。教長一席。虛懸至今。部中凡有政務。悉歸停滯。影響所及。全國受害。我同人等身丁其際。內撫天良。外顧責任。乃相與茹痛忍飢。奔走呼號。期得有解決之方。種種苦情。業已告我國人。當蒙鑒及。前以辭政時間。業經屆滿。部務實要。管領無人。不得已乃於六月迄今所收公文數千件。彙集裝箱。送請國務院辦理。乃再延誤。未送以前。先向攝政內閣陳述此意。奈堂廉高遠。曉音瘖口。終不足以感動其心。空言搪塞。謂大選已近。待中樞有主。必百廢俱舉。同人等謹敬聞命。祇得再行靜候。及雙十節過。又推舉代表。送向代閣繼續請示。日復一日。仍無切實答復。乃于二十四日。公推代表。實行携帶文卷箱件。運送國務院。乃謁總理不見。請謁秘書長。鵠候數小時。始蒙接見。推不接收。囑翌日再行携往。二十五遵命前去。則總理託病未到。秘書長又以無暇接見爲詞。僅于總房由電傳話數次。而天已向晚。代表飢寒交迫。相顧悵然。乃將卷箱留置院中。派人看守。代表等暫行回部。七時餘。院中來電云。秘書長請代表往見。遂即相率偕往。見後。張秘書長謂總理病未出席。此事已提出於閣議。席上惟三數閣員。不能負責。因詣公府。面陳口口。口口謂教部四五月無長官。情實可憫。傳諭安心。數日內必有辦法。箱件仍屬帶回等語。並謂代表等儘可直接往見口口。並可代爲先容。代表等當向秘書長聲說。此事解決。仍須內閣負責。現無進見口口之必要。况教育長官虛懸已久。部員欠薪。已逾八月。當局藐視無覩。擯諸不聞不問之列。今乃告以往見口口。直圖脫卸責任。殊屬非是。同人等但知總理綜攬政務。早應注意及此。此特尤宜上體口口德意。速籌救濟。同人等於此短期間內。靜候後命。遂將文件携回部中保管。此近日來文件送至國務院及仍携回之經過實在情形也。務念教育事業。向爲國人所注重。恐遠道傳聞。致多訛誤。特將經過事實。敬告國人。以明真相。倘逾相當時期。仍無解決方法。則同人等惟有謀最後之自決。屆時當再商権於我國人之前。同人待罪曹司。計窮力竭。敢布區區。伏希公鑒。教育部全體部員叩沁印。

傳說紛歧之護路案

京訊。前日外間有謂二次護路通牒。將俟英使返京後提出之說。據切實調查。似乎不確。護路案原係英國一方面之利益。與他國無甚關係。內中爲聯衛及公使面子而贊成護案者固屬不少。惟意見仍未能一致。昨據某使館員談話。謂英使之所以亟亟提出護路案者。原係爲保全該國在鐵路上之債務起見。故其提案中最注重在管理鐵路會計。查會計一經外人管理。則此後路局進款。非得外人同意。中國政府不得自由支配。惟此事於他國無甚利益。按諸海關及鹽務稽核所之前例。雖爲各國共同利益。而歷來稅務司及稽核所會辦。十九爲英人。各國共爲其難。英人獨享其利。故護路案即能成立。其結果亦不過與海關稽核所同出一轍耳。且列鐵路會計於護路案中。未免離題太遠云云。觀此外國之意見。尙未一致可知矣。此外護路案中主要之路警問題。現經我國自行組織鐵路警備。外團自無置喙之餘地。惟我國官廳辦事太爲遲緩。日前外交團曾限兩星期爲中國改良路警之期。現屆指所屈期已將屆滿。倘再延宕下去。則外交團提出護路案。終不免實現矣。關於曼德會辦一事。前日北政府曾以口頭通告外交團。曼氏昨日已與唐在禮會晤。商議進行辦法云。

八校對北庭之憤激

國立八校經費。積欠十個月。其窘窘之狀。已達極點。八校教職員。以北庭漠視教育。憤激非常。念七八兩日八校教職員各在本校開全體大會。其開會目的有三。(一)督促國務討論會。質問北庭有無維持教育誠意。曾就職第一道命令。即尊重教育。現京中教育最高機關。積欠經費已達十個月。而當局竟不聞不問。是何居心。(二)若當局尙以敷衍了事。致數萬學生。荒棄學業。其責任全在當局。(三)至必要時。八校全體教職員。有相當對付辦法。並宜告全國。十個月來維持校務居心。聞教育界某要人云。政府無切實辦法。二星期內。學界必起重大風潮。蓋八校教職員。痛學生失學。故甯犧牲本身。而冀政府有相當辦法。不謂靜候又靜候。致有今日結果。政府實誤巨萬青年寶貝光陰不少。可嘆可嘆云。

撫順煤礦二次爆發

▲幸在休息 ▲並未傷人

奉天撫順煤礦老虎台礦內。前於月之十八日午前四時。爆發出火。罹難華工凡六十九名。已誌前報。茲聞罹難華工。經該煤礦長梅野氏發起。於二十四日午後四時在老虎台第十號坑口舉行下葬式。並發給還族卹金。於二十五日全鑛休息一日。詎於二十五日午前八時。老虎台東部斜坑第十七號第十五號坑口。又復發火。幸在休息中。無人在坑內作工。經該鑛偵察隊救護隊冒險將坑口密封。始得無事。聞此次並非爆烈。純爲自然發火云云。

奉省擴張航空計劃

▲添設分處六處 ▲航空隊三百名

奉省新任航空處處長張學良。爲進行航空事務。赴營口視查一切。業已公畢。於二十一日返奉。二十二日謁見張作霖報告赴營視查情形。並陳擴充航空計劃。大要三省添設分處六處。第一分處設於吉林。第二分處設於黑龍江。第三分處設於營口。第四分處設於安東。第五分處設於長春。第六分處設於哈爾濱。共須組織費三十萬餘元。編練航隊三百名。一半由教導隊及二六旅中挑撥年少力壯之軍士。一半考取中等學校畢業者充之。共須編制費三萬餘元。編成後。每分處撥駐五十名。以籌備舉行軍事航空航郵等。以上計畫。均得張作霖同意。面令積極辦理。以觀成效。張學良於二十四日又往處召集課長處員駕駛員等。評議添設分處。飛機廠及編練航空隊。種種之手續。並指派籌備員二十五六日前後。即行北上。勘查分處地點。以便進行云。

恐怖時代之長沙

▲衡州士氣甚奮

本報昨得長沙友人一信。及衡州友人電。皆認爲有發表之必要。惟衡州電係十八日發出。遲至昨日始到。亦足證衡方消息傳出之不易也。

△長沙來信(上略)長沙被圍。已將兩月。交通斷絕。煤米缺乏。中流彈而死者每日數十百人。因嫌疑而被殺者每日亦數十百人。加以捉豬勒捐。以致叫窮叫苦喊天喊寃之聲。到處可聞。真令人有「人間何世」的感慨。這次湘人倒趙。在教育界尤爲一致。如長郡公學校長彭國鈞。第一師範校長易培基。周南女學校長朱劍凡。前教育司長方維夏。留日學生監督孔昭綬。第二師範校長張屋勳。第一聯合中學校長文湘芷。以及其他各公私學校校長二十餘人。均一致於事前赴衡。加入倒趙運動。趙因之惱羞成怒。除對於易培基等通令緝拿外。凡在教育界而與以上諸人有關係者均一律派探監視。長郡公學教務主任熊夢飛。與該校校長彭國鈞有關係。趙於十二日忽以「希圖煽惑擾亂治安」等罪名相加。即時捉將官裏去。幸熊在教育界頗有資望。各公團教育會及在湘外人均爲之出力。始得于次日保釋出獄。事後熊君對人言。「倘若我是一個無告的平民。恐怕早已梟首瀏陽門外了。」想來真揑幾把汗。因爲這是殺雞宰羊一樣直昧的犧牲」。這也可見長沙慘淡黑暗之一斑了。

▲衡州來電 和議尙有二日。趙部忽大舉來襲。我軍堅退。覺自彼敗。已開始攻擊。此間設備甚周。士氣甚奮。魯師亦加入我方。數日之後。或可結束。

鄂各團體聲討何佩鎔

鄂省長問題。喧傳已久。其中何佩鎔運動最力。但何屢次禍鄉。鄂人恨之已極。湖北全省各團體聯席會議。特揭破何氏之陰謀。發出代電云。竊吾鄂不幸。迭出省賊。饒漢祥誘黎元洪以投袁。何佩鎔助王占元以禍鄂。鄂省何罪。叢此蟊賊。鄂民何辜。遭此荼毒。故自民國以來。吾鄂人所呼爲賣身賊之害。創痛巨深。萬刦不復。幸何氏以安福餘孽。擁戴王占元。盤據吾鄂。無惡不作。搜括民財。廣置私產。賣官鬻爵。敗壞吏治。尤復摧殘教育。殺戮學生。濫發官票。破壞財政。封報館以箝制輿論。買議員而包辦選舉。偵探密布。任意搜索。誣良爲匪。殺人如麻。並且稱臣洪憲。贊成帝制。勾通張勳。陪助復辟。專橫貪暴。禍國殃民。罪大惡極。擢髮難數。迨與王氏分贓交惡。被逐去職。復運動象鼻山督辦。與日人私訂密約。盜賣鑛山。動搖票本。且將所得鑛砂鐵鉛。賤價售與日人。(圖一己囘扣。)不顧全鄂損失。近見抵制劣貨。獻媚日人。竟敢違背國民公意。破壞經濟絕交。喪心病狂。死有餘辜。乃該賊廉恥喪盡。貪心未死。頑又鑽金入都。希圖攫省長。以昔年助王禍鄂者。再禍吾鄂。似此省賊。若不嚴行拒絕。設使奸計得成。則鄂人真無噍類矣。本聯席會議同人。對於省長問題。素持中正。不偏不倚。凡能提倡民治。爲吾鄂興利除弊者。莫不馨香禱祝。樂觀厥成。惟何賊前此禍鄂。惡跡昭著。勦彼貪劣。理難坐視。倘何賊厚顏鮮恥。運動成熟。本聯席會議。本正義之主張。討全省之公敵。當隨吾鄂三千五百萬父老昆弟之後。與此賊周旋到底。驅除省賊。誓死不顧。公憤所在。諒荷同情。專此電達。伏希公鑒。再者。凡非吾鄂人希圖運動長鄂。或雖爲鄂人。而經本聯席會議。認爲素具劣跡者。均在拒絕之列。本會議不畏强禦。疾惡如仇。誓以對何賊者對之。合併奉聞。

陳太龍反對陸榮廷電

▲不願再成桂省之酋長制

桂籍議員陳太龍。聞桂省將推陸榮廷爲善後督辦。日前特通電表示反對。電文云。參衆兩院同人各報館轉各省省議會津滬港粵東西洋桂籍學生暨各法團公鑒。閱報有桂省軍民兩長。推陸幹卿爲善後督辦兩電。不勝駭異。查幹卿起家草莽。出身綠林。未讀詩書。尤短知識。非有文經武緯之才。因緣時會。倖躋通顯。黨邪政妖。利用而傀儡之。驟閑日以濄情。夜郎益加恣肆。使吾桂養成酋長專制。實甚於此。論其驕夸誕佚。則帥府一夕之博。動輒逾萬。厮役得賞。富逾達官。日以神誕醮會演劇賭博爲事。僉壬奔競。宵小苞苴。悉由于此。論其專橫私擅。則文武之政。盡出私門。省長督軍。頤指氣使。司法訴訟。橫加干涉。以廣西爲私產。以武鳴人爲貴胄。以桂人爲皂隸。全省官吏。武鳴闔茸之徒。十居八九。在野優秀。日無紳士發言權。論其貪濫弱奪。則濫發廣西紙幣。計欵民間現金。私設舉兩商店。囊盡商民利益。歲取帑庫六百萬元。僅充龍州一隅兵餉。而兵皆空額。論其稗政。則開賭販煙。實自彼始。開賭則民窮而盜益多。販煙則與將官爭利而軍心離。論其亂國亡省。則時而護法。時而取消自主。非謂救國之蓋謀。實因權利之競爭。得粵而護法。失粵而即不護法。因一人一系之私。乃至禍結兵連。以全桂爲孤注。其禍也桂人無與。其禍也九百萬人。風沐而雨櫛之。於今猶烈。論其巧猾。禍至則先去而爲租界富翁。兵餓民困。曾不之恤。事平則先歸。而尸尊覥顏。老夫髦矣。猶弗少休。又復僞造民元紙幣。欵爲運貨。巧斂現金。今復脅迫軍民兩長。僞舉爲廣西善後督辦。試問斯職將置軍民兩長之上或下。如謂上則無斯體制。如謂下則此老豈甘。如謂此不過過渡名稱。則司馬之心。路人皆見。如謂非幹卿不能收拾軍事。則韋榮昌黃培桂等。何以有前年之變。今復登場。恐叛離變亂。必不止此。可立而待。太龍十五年來代表國民。獨立主張。與幹卿素無恩怨關係。父老兄弟。目見耳聞。惟念廣西苟爲酋長土司之制。則推戴酋長。以酋長存。以酋長亡。亦復何詞。自念代表桂民。不能使桂爲土司之國民爲酋長之民。更不忍重見廣西亂且亡也。故難已於言。邦人君子共圖之。衆議員陳太龍叩。

江蘇省憲暫從緩議矣

▲省議員苟安之心理 不敢與北京僞政府脫離

南京通信云。江蘇省議會制憲問題。早經各方呼籲。迄未能行。本屆開會初。即經黃議員端履提議修正憲法規程。徐議長以北京已公布憲法。與以前情形不同。特於三十日開談話會。取決多數意見。午後二時簽到議員二十餘人。徐議長宣布雙十節北京已成立憲法。蘇省應否承認。有無制定省憲之必要。請即討論。黃端履謂本席以爲此案應列入議事日程。由大會公決。居宜厚謂蘇省對於國憲一時雖未能承認。然所處地位仍在北京政府範圍以內。若自行制定省憲。不啻與北京政府宣告脫離。爾時倘引起爭端。試問蘇省有無實力。且湖南因省憲問題。反引起戰爭。人民受其蹂躪。本席以爲省憲二字係一不祥之兆。蘇省當以湖南爲前車。切不可行。國憲內有省自治法一章。莫若請黃議員將此案撤回修正。改議省自治法。黃端履謂省自治法須由省議會各縣縣議會推舉一百二十人制定。非倉卒所能辦到。祇好留待下屆議會再議。王景常主將此案暫行緩議。靜觀各方面趨勢。再定方針。徐兆光主通電各縣徵求全省三千萬人民意見。再定辦法。主席以王景常意見暫從緩議。詢問各議員有無異議。多數主張暫從緩議。遂宣布定三十一日開第二次大會。請各議員早到。而散。

青島日僑之激減

▲受地震影響

青島通信云。據最近之調查。截至九月尾爲止。在青日僑。共有一萬六千七百十三人。其增減狀態。列表如下。

(月份)	(戶數)	(人口)
十一年十二月末	六八九七	二四一三二
十二年六月末	四六三一	一七四九三
七月末	四七二九	一七三九八
八月末	四六四九	一七二四二
九月末	四五四一	一六七一三

據上表所列本年六月末及九月末。僑民人口激減。近來青島市況蕭條。金融亦現收縮。加以此次日本大震災。商業工場。倒壞者不知凡幾。影響所及。此間日本商店。亦多有歇業返國者。本年年底。當更有一番激減也。

美領事考察特區法院

哈爾濱函云。東省特區行政長官公署。昨接美國領事翰森函開。案查前於華府會議曾經提議派委員團來華調查中國司法狀況。本領事亟欲有所觀查。以便先期報告該團內之美國委員。設貴長官如無異議。本領事擬於日內純以旁聽資格。觀赴本埠特區高地兩廳參觀。因請查明該兩廳公開審理日期。並將審理何項案件。預爲見復。不勝感禱之至等語。特區行政長官巴認美領事擬根據華府會議先往法庭參觀。似應照准除即先行函復美領事外。並分函致特區高地兩廳查照。希將公開審理日期並審理何項案件開單見復。以便轉知美領事。聞特區法院業由高等廳選定自本月二十五日起至三十日止五日內。公開審理民刑各案詳細開具案由。函復行政長官公署查照。且於法院內部。近日竭力從事整頓。務使美領事滿意云。

匈牙利之專制政治

世界新聞社云。歐洲各國戰後帝制推翻。民權澎漲。急進派人勢力盛極一時。近年反動漸盛。政治潮流又有由左趨右之勢。如意大利之泛繫黨柄政。即其見端。德與匈諸國舊黨人物實力尙存。時圖活動。甚至法國帝黨亦迄未消滅。茲可異也。匈牙利有「歐洲舊勢力中心」之稱。近來其國會中發現一專制黨魁。左右政局。人目爲未來之匈牙利墨索里尼。茲據美國新聞家愛密柳倫治爾氏所述概况記之如左。

匈牙利政權現爲國會中所謂基督國民黨之右派首領貢布斯Captain Julius Gombos所掌握。匈牙利之專制政治遂爲歐洲各國之冠。貢布斯爲匈牙利之「强有力人物」。可與意大利墨索里尼氏媲美。布氏不滿意於彼所謂「皮斯倫政府對自由主義之潰流」。遂聯合國內許多主張暴力之團體。成爲一大結合。美其名曰「民族之擁護者」。貢氏藉此等團體之助。近來在匈牙利全國到處騷擾。專與彼所謂「破壞分子」爲難。同時謀推翻現政府。而以彼黨之專制政府繼之。

本年八月初旬鐵路人員罷工。即爲貢布斯黨所發起。擬作爲一大恐怖運動之先聲者。貢黨人於事先强迫鐵路人員協會罷工。謂如不從此命令者。當以國家叛徒對待之。其後罷工終未成功。僅罷三十六小時。然貢氏黨人並不氣餒。僞圖乘機再舉。又塞格勒德城中行國會議員補缺選舉。政府黨廣用人力財力。以助本黨候選員。然卒不敵貢黨之恐怖手段。彼黨設法阻撓閣員二人對選民演說。又對一般市民大肆恐嚇。以致投票之日到市廳投票者。除政府黨黨員外。竟無一人。蓋皆畏其强横也。於是政府黨失敗。貢布斯氏之親信某氏一躍而入國會中矣。

貢黨恐怖運動之一部。爲摧殘自由主義之報紙。各法庭大多爲貢黨爪牙。凡報紙言論有開罪貢氏者。法庭即逮捕主筆。下諸獄中。匈牙利現有所謂覺醒之匈牙利人黨者。其政治運動亦以恐怖暴烈爲主義。乃貢黨之最大助手也。而司法界中人多爲此派同黨。國會中自由黨領袖萊索路般脫氏曾宣布司法界此種情形之危險。謂有地方法庭法官數人曾詢問法界當局。法官可爲「覺醒之匈牙利人」黨之黨員否。當局復稱「該黨並非政治性質」。故法官不妨爲黨員。萊索路般脫氏謂此項判斷之結果顯然可見。即彼國會中右派有進之人犯罪。可不懲罰。而自由派報紙攻擊「覺醒之匈牙利人」者則輒被處以多年監禁之刑是已。

布達配斯多市參事會中之貢黨參事與反對派參事時起衝突。近來編纂選舉名冊。凡民治主義派及自由派人數千人之姓氏均被刪除。謂因其「籍貫與文卷不符」之故。反對派諸領袖爭之不獲。遂全體辭職。貢黨之勢焰赫奕。可見一斑矣。

匈牙利現政府自知其遭貢黨勢力之迫害但又無以抵制之。遂亦不

專治腎虧遺精陽痿病
著名治腎專家 林自由老醫生 老手著療腎病
專用德國最新無痛治療術。醫治牙痛蛀牙 牙痛骨槽盤根爛根種種疑難牙患等症。

恤飼行逆施。以嫁頑舊之方法迫國會通過。其中最重要之一議案。近由內務總長哀米兒納格氏向國會提出。其要點如下。

（一）凡於集會中不服從維持秩序之官憲之命令者。可受兩年至五年監禁之罰。

（二）凡阻撓工作意欲引起罷工。或用武力反抗罷工運動中之任何一方者。可受至多六個月監禁之罰。唆使罷工者亦適用此罰。

（三）國會議員在國會大會中或股員會中倘發表與詞合於刑律中規定之「誹謗」或「誣蔑」者。可受刑事的起訴。國會中特設委員會。專審查議員不受法律制裁例外之案。凡控訴議員之准許狀。由國會經上述委員會之提議發給之如是被控訴之議員。由一千家何牙利裁判所法官所組織之特別法庭審判之。

（四）凡製造販賣或主有爆發物或軍器。爲一種觸犯刑律之行爲。可受終身監禁之罰。

（五）凡爲危害何牙利安全或可以引起內亂之政治活動者。應受國家警察部之監視。此等人須依法庭指定之日期。按時向當地警廳報告其行動。此等人非經內務部准許。不得離其家宅所在之地。

按此項議案如果經國會通過則何牙利憲法所保障之自由將漸滅淨盡。何牙利一般自由派報紙皆謂政府此舉直欲剗盡國會議員及報紙之反對言論。至欲嚴懲製賣或主有爆發物或軍器之一規定。無非欲使國外之人爲何政府維持治安不遺餘力而已然同時頁布斯氏與其所率「民族之擁護者」在國內不斷暴動。反抗自由派人社會黨人猶太人其他外國人。甚至本國保守派資產階級之人若不贊成頁黨之恐怖方法。亦在反對之列。而政府固無可如何也。

呢絨貿易發達之外論

▲中國衣服製法改變之趨勢
……絨呢業勃興之警告

世界新聞社譯字林報社論云。據本報上星期六市况報告。近來中國呢絨貿易頗盛。與疋頭貨適相反。疋頭貨貿易有江湖日下之勢。華人銷耗者今不顧付關閉[?]製造家所索之高價。非至以後兩方市價相近時。此項貿易殆無復活之望。而呢絨貿易大爲興盛。此在中國對外商業上實占一重要位置。夫中國北部向來頗銷呢絨。但其他各處則近來始有此趨勢。此大堪尋味者也。求其原因。中國民間富力增加。當然多購價貴之品。特此不過其中之一原因耳。

大抵呢絨貨之爲華人所喜購。與所謂「少年中國運動」有密切關係。中國青年之醉心歐化者。其始皆易西裝。悉將其祖若父之遺服棄去。此種傾向最後當然引起反動。而趨向逆對之方面。昔之改服西裝者復以同樣熱心提倡華服。但同時得知西衣材料之舒適。遂又發生一種變遷。蓋華式冬衣向來以棉絮實于夾層中。服之臃腫不便。今乃改以絨布襯裏。同一温暖。而舒適多多。故實棉于衣之風現已漸見衰減矣。又某種呢絨。現在華人多取作衣之表面。與綢緞棉布等同用。其堅牢耐着。亦爲購用者所喜。從前有許多舶來呢絨。僅以製帽及鞋。現時多製作衣服。至於西式大衣。迄今通行甚廣。式樣繁多。蓋未遭反動之影響者。僅此而已。

以上所述足證白拉特福（英國呢絨製造業中心）與中國間之貿易較前增加。聞呢絨製造家於出品之花式及質地。均甚注意。務投中國銷耗者之所好。此殊足令人滿意。向來恆聞人言。英國製造家保守性太重。不知變通。甚至有以『豬頭』形容之者。今此說已不能成立。英製造家今既能以改造精神總合市場。預料此項貿易以後可更擴張。唯樂觀亦不宜過甚。如前此疋頭貨貿易因澎漲逾甚。遂遭甚惡影響。此不可不注意也。近來呢絨業之發達已引誘許多中國商人從事此業。但此輩往往缺乏是業之眞知識。且以爲呢絨者增多之結果已引起甚烈之競爭。有許多人爲保持生意起見。紛紛定購價值較廣之貨。且要求貨色須模仿以前所銷較貴之品。形式務須逼眞。夫應合定貨者之需要。當然爲製造家之事。特不可使市場中存貨過多。遂於銷費之量。此必須愼重致意者也。

快信

▲南京

▲齊韓對北京徵求組閣意見及解決時局辦法。已有復電到京。大約主組超然內閣。解決時局。亦擬有具體辦法。

▲駐京代表閻祖培前日返京。聞齊草具對時局具體計畫條陳。交閻呈曹。

▲新新議員孫塔等十數人。連日往來甯滬間活動。聞谷省均已派人接洽。分頭請求電認有效。

▲孫發緒汪彭年運動長皖。某要人均允爲助力。孫汪已赴京活動。

▲何東爵士昨午赴英領事署後。即往謁齊。談二小時出。再謁韓。六時出下關。今晨早車偕其夫人返滬。

▲昨日月底各軍餉薪均發半數。警餉及政費尙須三五日始能撥發。

▲省議員胡允恭等提議守鎮各屬。帶征水利畝捐。逾期已久。亟應議決停止。以紓民困案。

▲韓令實業廳速派員澈查第一造林場宋場長舞弊侵蝕各款。

▲張勳宅自昨日起在津開吊一星期。其舊部連日由津浦車往奠者數百人。

▲徐州商埠擬加畝捐。銅豐宿睢沛碭邳各縣紛電省反對。

▲南京電燈廠向同盛煤號訂購逐年用煤。奉省令准照辦。

▲韓昨兩謁齊。密商要公。

▲駐京辦事處來電。孫寶琦因曹堅挽回京。懇期來甯。

▲財廳長嚴家熾前晚回甯。支配軍政各費。

▲官產處長曾樸自京回甯。銷假視事。

▲省署昨委任用孫知事賴家祥赴泰縣查辦案件。

▲議員吳廷良。對于浚治蘇州河。提出疑義質韓。周凱質問教廳委任指導員額數。有無限制。經費是否動用省款。

▲師渡爾博士昨晚在青年會演講。題爲（中國對於蒙古之密切關係）。講畢映放蒙古現狀影片。

▲陳調元電告已派大隊截剿豫匪。

▲奉天省議會來函通告第三屆第三期常年會。已於十月二十二日舉行開會式。

▲順直省議會電蘇議會。主張廢除直魯豫巡閱使及直隸督軍。請一致協爭。

（醒三十一日）

時評 二

吳佩孚亂湘方法

吳佩孚對湖南，是不肯能休的；但在不肯能休中，却不願實在用北軍的名義蹂躪湖南。兵是他派去的，餉械子彈是他供給的，只是掛上一面趙恆惕的旗幟來搗亂。

還種計畫，他已一用於廣東，再現於四川，在他以爲是搗亂南方的惟一妙法；可憐趙恆惕，日暮途窮，還以爲是吳巡閱使底雲天高誼呢。

（之子）

高麗人參每兩一元

本行全權代理高麗蔘業公司推銷中國以廣招徠。如願外埠函購。郵費加一。經理者尤爲歡迎。極上品正官蔘。野山別直人參十五枝每兩洋三元。二十枝每兩洋二元五角。三十枝每兩洋二元。白參每兩洋一元。外埠函索詳章附郵二分

上海仁記路念五號中孚銀行樓上 美商三德行啟 電話中央一三一一

癧子頸藥 橫痃消毒膏

張世楷醫士發明以上兩藥以來著名已久。凡男女先天不足後天失調者身弱而虧。月經不正者外貼內服。雙方並進。功效神速。既免刀割之苦。又免終身之害。方單另詳。（膏）每張大洋三角。每打三元。（丸）每料五元。此症或由梅毒而起。亦由體虛而生。忽痠痛忽紅腫。形履艱難。若用藥不合。反而生膿血。此藥定內消止痛。每張一元。半打五元。患者如能親自來院注射老牌六〇六及消血針藥。見效速。限日斷根。郵購寄費加一。

上海法大馬路東新橋寶興里三弄念九號 博愛醫院 又法界貝勒路寶康里口總院啓

中國蓄電池製造廠

農商部褒獎 交通部褒獎 胡國光先生發明老牌乾電 砂罐 炭板 錳塊 鋅條 炭棒 可奈久用久儲無走電之虞。價格極廉。各種蓄電池 供汽車電燈電船無線電話電報之用。各式電動車 最近發明。式樣新穎。駕駛簡易。無須修理。各式改流機 專爲蓄電池之用。其他各項機件。經金之節省者。絕非其他應用之便利。費用所可及。

發行所 上海北西藏路十四十五號 電話北一〇五九號

外科聖藥 甘露藤之靈異

鄙人於十年前，深入名山，採得甘露藤一種。能治一切陰陽毒症，乳巖瘰癧痰核橫痃瘋癩淋濁洩血，無名腫毒，具有起死回生之異。如近許指嚴之尾疽，周自得之陰疽，尚鍾圭之痰核，服此皆可救治。本當無償製備，因求者日多，特登報端，普濟病家。每服洋五角，試服一元。函購亦可。

上海靜安寺路新康里弄一百三十六號 陳无咎醫生

蘇齋叢書 預約

翁方綱輯十九種全書完全罕見影印大冊白紙原裝四十大冊定價七十二元預約三十六元先收半價郵費一元

岱南閣叢書 預約

孫星衍原刻十六種外添印三種白紙六十冊定價四十元預約念元先收半價郵費一元二角 以上二種展期至陰歷十一月底出版

津逮秘書

影印汲古閣本十五集共一百四十五種此最足之本用上等白紙原裝二百冊紙墨古雅與原書無二定價一百六十元陰歷九月底全書出齊

守山閣叢書 出版

影印全書經史子集共一百十部附珠叢別錄念八種白紙一百八十冊定價一百四十元陰歷十一月初一日起發售特價一百元

黃氏叢書 出版

影印黃氏叢書多六種共念六種與原書無二原裝四十大冊發售特價料半六十元白紙四十二元郵費一元〇影印拜經樓叢書出版白紙四十八冊特價十八元郵費八角〇影印宋版百川學海出版四十冊白紙特價十四元郵費六角〇影印墨海金壺出版白紙一百六十冊特價七十元郵費二元六角〇影印借月山房彙鈔一百念冊特價四十八元郵費一元六角〇影印宋六十家詞出版白紙三十二冊特價八元郵費四角〇大觀錄出版歷代書畫法帖迄明朝止白紙念三冊特價十二元郵費四角

總發行上海四馬路西首博古齋書店謹啟

從此開顏 美容寶鑰

緣起

時代變頑白業乖今 市場買恥僞難分人 大都無登奸徒溷吹 一多叛異報上大色 衆香牛乎巧言合有 究若神向奇不僞信 未知而庶見哉免其 幻爲異抛髮多受悉 疆往往乃錢爲數言 己無效嗟知悔復晚 何惟得以平殆有生 矣本局餘仁義營各 歷有廿西載所售其 藥皆係布法原料發 閣來由說雜叢述不 明另刊君明單故細 煩資諸寄欲要詳藥 函素卽愧凡售之他 眞實無專身心非無 家之夫以行有名同 實之貨品冒本局主 名特藥因此本明致 人購起登報變冒 告客謹防假

美容丸 力珍去面上一切不美觀之醜陋氣色轉嬌研奇異通神 每瓶大洋二元

拔毛藥 能除頭部各處經五分鐘後立時拔毛 去永久不出 定價大瓶二元小瓶一元

生毛藥 專治鬢髮稀少及禿頭瘡疤等處禿毛 髮重生如漆黑之大瓶二元小瓶一元

白髮藥 製黃白鬚髮立刻就爲轉黑且永不再白 特製每瓶二元 普通每瓶大洋五角

催睡藥 的確的妙藥服十分鐘即能睡着醒後神清而氣爽 大瓶二元小瓶八角

瘦藥丸 手足身體過肥動作許多不便服此丸清理收縮肥胖者每瓶大洋七元五角

九七七 段醫博士祕方醫老白濁包治新舊白濁 一精另有可 上藥之瓶一元別種 外埠函購可加一角 票通用批發目另郵費 有章程上海北火車站郵局西間壁

亞洲西藥局發行

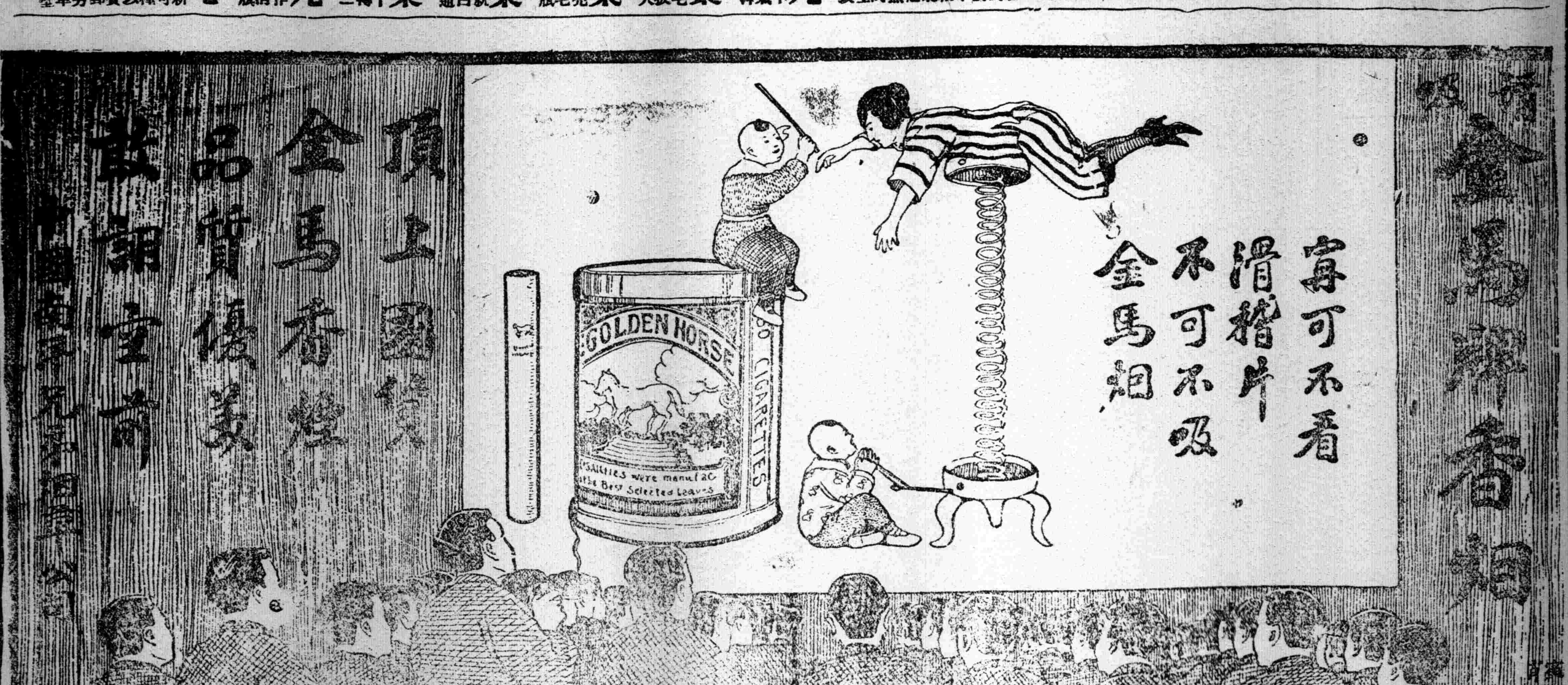

門診一元、時間下午三時至六時、過六時不候、星期休息、診所上海法租界霞飛路嵩山路巡捕房西首第六家仁和里口一百六十五號電話中央四千七百四十五號

善療色傷早洩虧損腦軀

外埠患病者亦可通信求治函索章程即寄

診費五元 連藥在內

上海三馬路會樂里 電話中央

地方新聞

基督女學辦平民學校（南京）

南京基督女子中學校辦理以來。已成念稔。內部成績日益進步。日前該校以南京平民學校日見增加。特由該校自治會發起步他處塵。在該校開辦平民女校一所。一切經費全由該校担任。日昨上午十一時特請平民教育促進會幹事俞友仁前往該校指導。並演講平民教育之意義及與人民之關係。當場推定平民學校委員組織委員會。由該校自治會教育科長葉君為委員長。招生一事。由委員會負責。并聘該校長賴娛（美人）對人云。決計於十一月十五日以前實行開學云。

會議籌辦商團（六合）

六合縣自大方旅社捕獲山東巨匪蕭某後。謠啄繁興。本邑士紳僉謂該匪黨徒甚衆。恐釀意外。特調前日出防竹鎮集之省軍大排（四十八人）來城防範。現無形中業經戒嚴。對於城廂內外各客寓尤為注意。見有形跡可疑者即行盤查。但該項軍隊係重省防。豈能久住本邑。故本邑士紳及商會領袖屢經集議。籌辦商團。現以籌款方法尚未妥洽。團士人數亦未決定。一俟辦法擬妥。即行舉辦云。

省令解釋湘城補選問題（蘇州）

吳縣湘城市議會因辦理補選改選事項。發生疑義。當由該市董事張世璟姚元柱等以由縣署轉請省長核示。茲開省長公署已發出指令云。呈悉該縣湘城市議會。民國元年改選之議員。既尚有任期四個月。如現在缺額逾三分之一。應先辦理補選。再辦改選。又改選後議員雖有缺額。並未逾定額三分之一。依法毋庸補選。至補選名額。應仍照甲乙級分別補足。不能混合。仰即遵照。此令。

縣農會改選會長（江陰）

江陰縣農會一再改選未成。經會員胡楨陳嵐等迭電實業廳令縣召集改選。二十九日為五次改選之期。下午三時許在邑廟東廳開會。出席會員一百三十八。正會長吳廷良主席。行政長官有政務主任黃玉藻。代表張知事蒞場監督。分發選舉票用單記法投票。開票結果。由副會長趙珏唱名。鄭廷甲得一百十一票當選為正會長。副會長票數。計姜洪光十七票。吳棨五十二票。均不足法數。再行定期改選。職員之當選者有陳景辰等十六人云。

南菁學校秋季運動會（江陰）

江陰中街南菁學校每逢秋季須開運動會一次。藉此鍛鍊學生者體育。本屆運動會定於十一月三日舉行。其節目如。（一）早操。（二）二百二十碼賽跑。（三）原地跳遠。（四）百碼賽跑。（五）柔操軟。（六）擲鐵球。（七）四百四十碼賽跑。（八）柔軟操。（九）跳遠。（十）原地擲鐵球。（十一）八百八十碼賽跑。（十二）兵式操。（十三）跳高。（十四）五十碼賽跑。（十五）低欄賽跑。（十六）撐竿跳高。（十七）柔軟操。（十八）一英里接力賽跑。並定每人至少須入選手運動一種。至多不得過四種。屆時必有一番熱鬧也。

省農校擬赴蘇鄉調查（蘇州）

江蘇省立第二農業學校校長王企華。因該校現設立農業推廣部。調查各地方農業狀況。俾與農民聯絡接洽。藉以誘導改良。現在先從吳縣各市鄉進行。注重稻作園藝蠶桑三項。惟以茲事倘直接赴鄉。深恐鄉人誤會。故特至舊學前吳縣農會磋商進行方法。當由該會會長丁毓瀞副會長吳蔭玉等詳示路程。並代為紹介。通函各市鄉農會會長及各農事務所董事。暨各處士紳。屆時務請妥為接洽引導指示一切云。

江亢虎在杭應酬不暇（杭州）

浙省教學各界招請江亢虎博士講學由教育會長李傑君來滬偕行二十五日到杭。二十六七八九四日在教育會場公開演說四次。盧督特設宴在督署歡迎。江氏與其夫人盧岫韶女士均有公演說。各國幼稚教育狀況。并同乘汽車游葛嶺寶隱巖光西溪花塢等處。聞江氏主張頗為急進。而態度則甚和平。故不但青年學生。即軍警要人亦多與周旋云。

來件

雲南將頒行之市村自治條列（續）

△雲南全省暫行之自治條列草案

（四）年納國稅或地方公稅捐二元以。第十條。市選民有左列情事之一不得有被選舉權。（一）不識文字者。（二）經管地方公款經全市選民三分一以上認為有侵食挪移嫌疑要求清算尚未完結者。第十一條。左列各人停止其選舉權及被選舉權。（一）現任本縣官吏及警察。（二）現役軍人。（三）僧道及其他宗教師。第十二條。左列各人停止其被選舉權。（一）現任小學教員。（二）現在各學校肄業學生。第十三。凡經選舉為自治職員除疾病衰老或有不得已事故。經市議會許可得辭職外。如有藉故謝絕當選。或於任期內告退者。得以市議會之議決於上一年以上二年以下停止其選舉權及被選舉權。第十四條。市選民認市議會不盡職責經勸告不聽。或濫用職權時。得以該市選民三分二以上之同意。揭陳事實。呈明監督機關解散之。市議會解散後。應於一月內改選組成之。第四章。市自治事務。第十五條。市自治團體於現行法令範圍內得辦理左列各事務。（一）教育（二）實業（三）警察（四）團保。（五）水利。（六）交通。（七）衛生。（八）公共營造。（九）公共營業。（十）風俗改良。（十一）公共儲蓄。（十二）救濟。（十三）登記。（十四）統計。（十五）各官署依法令委託辦理事務。（十六）其他自治範圍內應辦事務。第五章。市議會。第十六條。市議會議員按照所轄戶口之數定之。其比例如左。二百戶以上五百戶以下者。議員六名。五百戶以上一千戶以下者。議員十名。一千戶以上二千戶以下者。議員十四名。照前項規定外。每增戶口五百戶得增議員一名。但至多不得過二十名。第十七條。市議員之選舉於每屆前一月由市長按照本條例第七條至第十二條之規定。調查列册公布。定期呈請監督機關派員監視。由有選舉權者就有被選舉權者用無名單記法票選。以得票比較多數者為當選。票數相同以年長者當選。年齡相同抽籤定之。前項市議員選舉事宜得參照縣議會議員選舉章程及施行細則辦理。（未完）

廣舞台聘請廣東羣芳艷影全女班九月念三

日戲　彼細蘇曾　牡　銀梁衛李　獅瑞丹　丹蘇　蝴麗少日　林英　蘇蝶珠精蘇　價　特等大洋八角　頭等大洋五角　二等小洋二角　◎三氣宣王◎

新編特色配景諷世一唯　夜戲　艷情佳劇　▷是非圈◁　夜價　特等大洋一元二角　頭等大洋八角　二等小洋三角　◎曾瑞英牡丹蘇首本◎

上海牙科專門醫院
附設跌打刀傷外科

本院專用西法最新治療術統治各種牙患醫治崩口缺嘴牙生歪斜並可矯正電器手術扶牙包無痛苦擅鑲黃白金銀磁牙及金銀象膠托底全口嵌牙各種留補蛀牙出具保票保險永久不壞倘有損壞復治概不取費附設傷科專醫斷骨脫骱跌打損傷等症

院址　上海百老匯路閔行路口
時間　上午八時至十二時　下午一時至七時過時不候
東京齒科專門學校畢業醫學士　卜榮世
傳傷科　鄧濃
本院長啓

用冠生園之食品最特色

香港上海冠生園發明精美食品如陳皮梅南皮華李梅精共和果子陳皮欖陳皮東鐵盒果汁牛肉結汁牛肉等各種特製大盒裝璜雅緻面積尺餘餅餌春日送禮非常名貴且得人人歡迎每盒大洋五角　總發行所上海九畝地　上海分銷處南京路先施公司永安公司泰豐公司馬玉山公司惠羅公司開利公司福和公司老大房申成昌天祿老大昌永安利大祿易安居五馬路同芳怡珍四馬路稻香村法大馬路稻香村小東門野荸薺申成昌各埠均有代售

送禮

冠生園啓

普救天下臌脹

臌脹一症向無對症良藥自臌脹丹發行以來活人無數服過者均稱謂人間仙丹也定價每料二十元半料十元試服盒五元外埠可從郵局購寄費加一服無效驗退藥還洋並印有詳細說明書一其病源功用服法均一載入函索附郵票五分上海麥家圈倫仁里底正元藥房啓

西醫吳玉孫

內外各科　花柳全科　新久白濁　新藥療法　電術治療　針術治療　出立保單　限日全愈　專門注射　六百零六　診所六馬路福裕里　電話中央六二五〇

中醫佘潤之

內外科　備有專治七十二種喉症　神針危險之時立刻見效　地址　英界馬立司浜水路對面高陞里七五號　時間　門診上午十時起三時止　逾期出診　電話西三八三三　分診所　大世界對面福昌里第二家　門診下午五時起十時止

西醫葉植生

▲診所法租界吉祥街安里二弄七號▲統治內外婦兒花柳各科▲時間午後三時至七時▲診例大號一元小六角▲出診七時以後診金五元

雙十牌樂新記牙刷廠▲

↓一毛不拔廣告

上海總行南京路支行五馬路及拋球場

美髮美容

保髮水

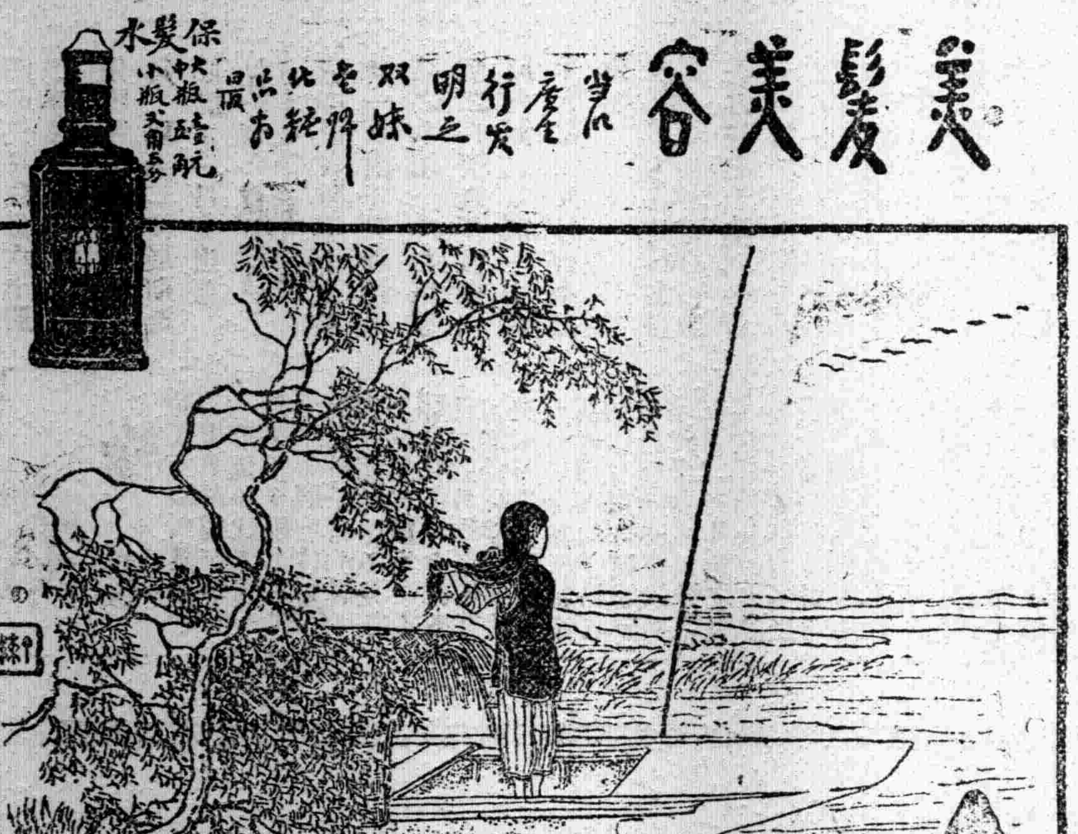

蘭香水　香氣馥郁歷久不散

生髮油　大號三角五　二號二角　三號一角

鬢髮如雲貌倍修　凝妝何必飾纏頭　保將鬢影光如鏡　端賴雙妹一點油

雙妹嘜之生髮油足令脫者復生青者常保誠理髮無二之品也

各埠各大洋廣號均有發售　廣生行有限公司啓

總發行　上海南京路　杭州太平坊　南京下關　廣生行啓

治咳　保肺漿

秋令為新舊各病生發之時，而以咳嗽為尤甚，大概夏季所受風寒，或多飲涼品，寒氣侵入肺部，入秋即成咳症，患者以不介意，詎知肺部呼吸要器，乃養命之本，久咳成癆，則危及生命，蓋咳嗽一症，初起治之極易，苟遷延日久，致成宿疾，肺癆，肺萎，由此而生，故咳病初起，宜速服本藥房之（保肺漿）一藥，功能止咳化痰，潤肺生津，藥性和平，味頗適口，行銷有年，功效卓著，久經膾炙人口，無論初咳，久咳，乾咳，痰咳，氣喘，吐血，喉啞，音澀，以及小兒傷風等症，均可統治，此藥百發百中，患者盍速購服，定獲奇效，

附告　保肺漿每大瓶洋一元　小瓶洋七角五分

上海四馬路太和大藥房發行　各埠各藥房及各號均有代售

衛生要訣

身體外面清潔為衛生所首重者也然而更有要緊者即內臟亦須潔淨必使逐日暢適大便通順有序則身體康壯有力矣如患大便秘結服用紅色清導丸可也乃是微利平肝之妙品能使大便有序肝經舒適也四川成都西華門第一號李壁輝先生來書云僕身體強健血氣素旺每因實火上衝口舌焦爛而大便亦時患燥結月必數次雖服中藥少見效驗而歷久則又如故積不能治久耳及服用清導丸頗著奇效藥未盡其疾若失向之口舌焦爛大便燥結今則滿口清涼舌不焦而便不結矣　韋廉士紅色清導丸凡經售西藥者均有出售或函寄郵票大洋六角至上海江西路六十號韋廉士醫生藥局原班郵奉一瓶可由郵六瓶郵票三元郵力在內此丸平肝利膽汁能除疾病頭痛　肝火上升　皮膚瘡癬　口氣穢濁　痔症痛苦等患且免痢疾腹瀉之虞

韋廉士紅色清導丸
PINKETTES

清導丸可保身體康壯

楊天驥鬻字為日災助振

自本年九月十一日至十月十日止作事暫如下例取潤悉助日本震災振款

榜書每字二元字徑以二尺為限　中堂四尺整紙四元每加一尺遞增兩元　條幅每條照中堂例半之　楹聯三四尺四元五六尺六元八尺至丈足十元　扇面每件兩元　冊頁每方尺兩元

（以上案書皆加倍）凡索書者將潤筆及寫件交河南路九華堂厚記或民國日報營業部取收據半月取件

十二年九月七日天驥寫定

介紹名醫謝應瑞

謝應瑞夫人　英國倫敦婦產科專門學校畢業專行收生

門診六元四角　出診兩元兩角　晚十二時後加倍　遠方另議

月上午在工部局醫院任職下午一時至四時在愛多亞路八百三十三號門診　電話西一千八百六十八號

介紹人　張謇　江陳樹人　徐蘇中　張君謀　彭素民　邵秋白　孫鏡　曹亞伯　居正　葉楚傖　周佩箴　邵力子　周頌西　林業明

大洋六元

電汽馬達　電汽珠燈　電汽火爐　電汽熨斗　電汽枱燈

交際送禮　獨一無再　中西人士　要購遠來　花式繁多　不及細載　價廉物美　毋失機會

上海依巴德電器行贈品部啓

英界五馬路十三號電話五百七十號

萬源昌義記珠號

本號向設在新北門內舊校場專售新光緒元珍珠等貨垂五十餘年貨品精良早荷顧客贊許定價克己九折無二包退回換竭誠相待毫無虛飾兼收精元珍珠特別優價倘蒙惠顧無任歡迎之至

廣東黃祥華特製

婦科聖藥

烏鷄白鳳丸

凡婦女界之閉經●白帶●赤帶●腹痛●血崩●及一切疾病服之皆有神效

每盒大洋一元

上海河南路中市廣東黃祥華支店啓

奇驗瘡毒秘方　瘡毒聖藥寶油

無論何種肌膚瘡毒濕熱細癩疥癬紅腫濃水淋漓潰爛不堪奇癢及一切熱毒之症百藥無效惟敷用至寶油立能消毒止痛全愈奏功易如反掌倘有不效及愈而復發害十倍還洋信如鐵證百洋白中秘方誠發世界第一聖藥每瓶大洋五角雙料大一元外埠函購加郵費寄上海中四馬路行錦里對面公司批發

廣東趙同春堂

上海河南路　巡捕房對面

藥名	價目
烏鷄白鳳丸	每洋一丸二丸四丸
小兒衛生丸	每洋一丸二丸四丸
鹿茸回春丹	每盒一元四丸
人參牛黃丸	每洋十丸
清心再造丸	每洋一丸二丸
三鞭女金丹	每兩二元四角五
婦科壯陽丸	每兩一元四角
八寶白帶丸	每兩二元四角五
舒筋驚風散	每洋四十丸
活絡丸	每盒一元
心補腎丸	每盒一元
八寶光明眼藥	每瓶一角
經驗腹痛丸	每盒一元
茄南氣痛丸	每盒二角半

止痛

人之一身痛最難當不論痛在何處及緣何而起必至全體不舒坐臥不定迨至痛止而後甯由是以觀止痛藥之不可不為之備以待不時之需用也此藥水止痛如神外搽諸般疼痛內服少許能止腹痛胃痛脘而於刀傷火燙跌打損傷尤有奇效茲將其主治各痛略列於后

火傷　打傷　刀傷　燙傷

肌肉痛　風濕痛　牙齒痛　肚腰痛

此藥主治甚宏不能盡述如風濕痛筋骨痛及諸般疼痛又治傷風鼻塞或服數滴或搽患處無不剋期全愈洵屬家用良藥

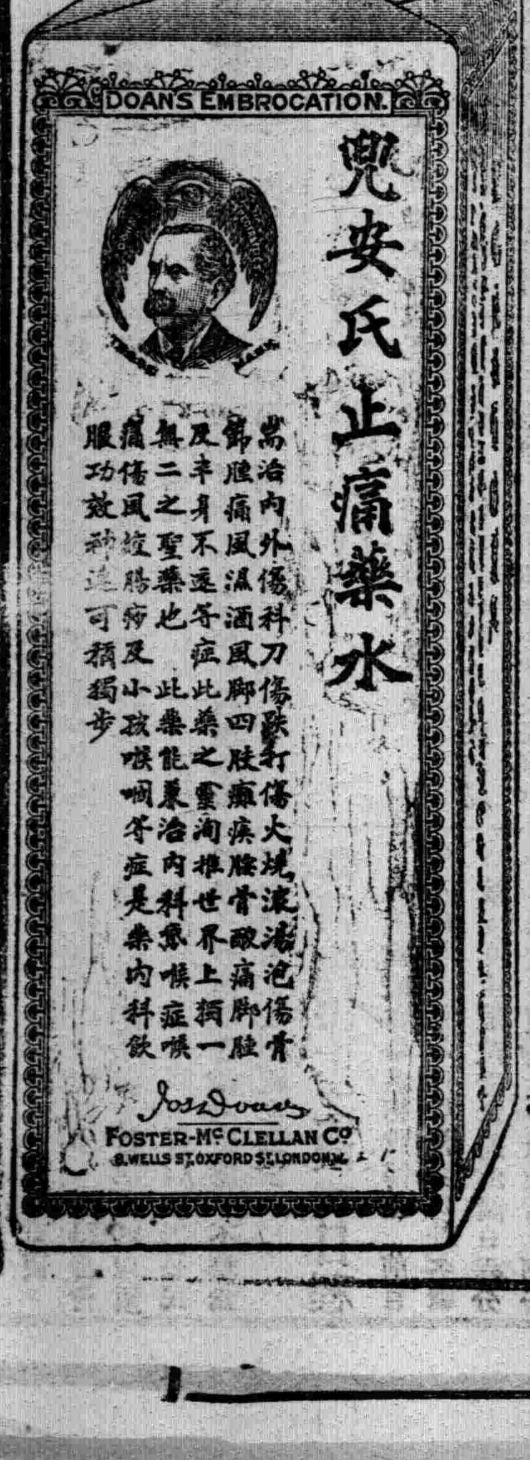

各埠大藥房均有出售每瓶洋七角每打洋七元

上海江西路七十一號

兜安氏西藥公司啓

兜安氏止痛葯水

本埠新聞

粵中最近戰況之確報

▲河源大勝平山敗……兩軍最後之決戰

中國新聞社云。國民黨本部頃接廣州省長廖仲愷君三十日晚來電。又湘籍某要人今午接廣州電。報告東江戰事至詳。爰飾各報分刊如下。

▲廖省長電　河源方面。林虎陳炯光劉志陸部。沁「二十七」為我楊希閔許崇智朱培德李濟深聯軍擊潰。繳槍二千餘挺。增城龍門已克復。河源已在掌握中。平山方面蔣光亮部昨敗退至石龍。由范「石生」部遏止。再合兵前往進攻。現在茶山。

▲私人之電　「上路」東江決戰。已經開始。洪「兆麟」林「虎」各以全部。拚死冥解惠圍。左路河源一帶林軍已被攻破。現在右路洪軍潛入。頗為吃緊。滇軍蔣部敗退。在省及石龍之滇軍。怒憤異常。紛向洪軍據地進擊。雙方誓死相拒。仍在相持中。惟洪軍來勢雖猛。後方接濟頗難。楊總司令。又飛調他軍抄攻其後。恐將被圍。經此決戰。東江問題。可以解決。

萬縣攻克電訊

公平通訊社云。昨日本埠旅滬川議員郭森甲等接川中急電云。「萬縣已於識日（三十日）被聯軍攻克。北軍紛向鄂府潰退。省軍正在追擊中。特聞。」

各省駐滬代表開會

▲吳光新由杭返滬

奔走南北接洽時局問題之吳光新。昨日由杭回滬。各省駐滬代表因於昨晚開會。當場由吳報告接洽情形後。各代表當據以討論進一步對付時局之辦法。

議員通訊處明日開會

國會議員通訊處。昨日遞發通告云。敬啟者。定於十一月二日午後二時開談話會。屆時務希早臨為盼。

吳佩孚和浙大碰釘子

中國新聞社云。吳佩孚特派交際處長楊承迹來滬。已有兩日。茲據可靠方面消息。楊未來之前。吳曾特電杭州。大意首謂盧為北洋前輩。東南柱石。副座一席舍公莫屬。對奉張滇唐則倍極詆諷。次述即派專員趨轅承教。面呈一切。盧接電後。即囑人復電措辭。未言其他。詎意與楊為盧公舊部。堅飭其來。楊氏到滬。經人牽引。得識浙在滬代表鄧演辭。相約赴杭。而達吳氏意見。楊氏赴杭。能否見到。尚屬疑問云。

新新國會議員集合南京

▲北京豬仔國會之末日

國聞通訊社云。北京國會自賄選辦竣。已成秋扇之捐。迴日召集新新國會之說。甚為有力。蘇省兩長已有南電到京主張。目下此事重心已在南京。據本埠蘇籍某議員得南京某當道來函云。現在十一省區之新新國會議員。均紛紛到寧。與齊督接洽。甚為熱鬧云云。

黃公克強七週紀念會

昨日（十月三十一日）為追悼黃公克強七週紀念日。其夫人黃宗漢君在本埠法租界本宅家祭。禮堂內懸黃公半身遺像。並騎馬小像各一座。門首用菊花綴成七週紀念字樣。正午由宗漢夫人率其幼子一美一球設奠致祭。孫中山氏特派代表汪精衛。國民黨本部代表張秋白彭介石。公民大會各界聯合會市民大會等均派代表致祭。綴詞相贈者不勝紀述。茲附錄孫伯蘭氏祭文如下。「英英黃公。烈氣雄風。湯武革命。實為元戎。豐碑屹屹。銘其偉功。何期開國。五年未終。懿歟民治。賴振聵聾。天不慭遺。竟隕厥躬。嗚呼偉人。千載一逢。生艱奪易。感不絕衷。英靈七週。如日麗空。山高水長。慨慕何窮」。

兩同鄉會討賄選議員

陝西旅滬同鄉會昨致電本省當局及各團體電云。曹錕賄選。舉國騷然。方諸洪憲稱國殆尤過之。查袁逆不過假冒民意以遂其欲。而曹賊賄買堂堂國民之代表公然行之。其侮辱我國家侮辱我四萬萬同胞尚復有何詞可解。所幸我國民公理未泯。人心未死。抱追原禍始之心。為正本清源之計。對於賄選五百數十頭豬猪。咸思懲創於萬一。或搗毀其家宅。或掘發其墳墓。或集資以鑄鐵像。一如浙皖粵之已事。況我三秦人士。素稱强健。此種義舉寧可後人。查此次賣身投票。計吾陝參院有范樵、張鳳翽、張蔭森、岳雲韜、楊逢時、焦世鈺、李述膺。衆院有裴廷藩、高增融、楊銘源、朱家訓、閻琳、譚煥文、白常潔、段大信、王鴻賓、李含芳、楊詩浙、馬驤、趙煊、姚守先、任郁文等。所冀我全陝父老兄弟共申義憤。勿為人後。臨電迫切。不勝盼禱之至。旅滬陝西各界同鄉聯合會公叩

江陰旅滬同鄉會昨日發表申討賄選議員文云。（銜略）此次曹錕賄買選舉。每票出代價五千元。吾邑議員沙炳元即沙文明亦在得賄出席之列。選舉總統為一國大典。沙炳元受人民付託之重。應若何審察與慎重將事。其乃竟貪五千元之代價。而躐跡京門。舉全國指罵之軍閥首領。而陷全國於禍亂之域。不但廉恥人格掃地以盡。實屬喪心病狂。吾邑素號忠義之邦。此而不討。將為沙炳元一人之劣跡玷污以盡。茲經本會職員聯席會議決辦法三條。（一）通電本縣各公團宣佈其附逆賄選撤消其議員資格。（二）通電本縣公民褫奪其全部公權。並宣告除籍與衆共棄之。（三）由本邑公團勒令將其所得賄費交出。移作本縣壽山公園鑄跪鐵像以儆無良。（下略）

工商界拒用賄選銀幣

本埠工商界以曹錕私鑄銀幣。已運載至滬。特致函各界拒絕勿用。原函彙誌如下。

▲工商友誼會函　各界各團體均鑒。北京豬仔議員。賄選成功之曹錕總統。全國工商界早已表示反對。對於曹錕一切行動。國民誓不承認。不意逆黨用心叵測。竟有鑄造紀念銀幣。印以曹逆肖像。此種行為。不特污辱國體。尤失國民人格。若不舉起拒用。則中華民國國民將永遠為軍閥逆賊奴隸矣。茲訂辦法數則。請各團體共同進行。以與賊軍閥奮鬥而促其覺悟。一、不承認曹錕為總統。對於曹賊一切行為絕對否認。二、此次偽政府發行賄選總統紀念幣。概行拒絕。三、豬仔議員所製之憲法。及偽交通部發行之污憲紀念郵票。國民概不購用。四、設有無智同胞用此項銀幣或郵票者。同人等當負互相勸導之責。五、請願兌業將兌換店門前均貼條表示不兌換偽幣。六、如有人違犯而使用者。當認為自喪人格。甘為軍閥國賊奴隸。（下略）

▲商聯會之提案　又山東路商界聯合會。愛多亞路商界聯合會致上海各路商界總聯合會提案云。竊載曹錕不顧民意。擅鑄紀念銀幣。已先有萬元運滬使用。查此事為玷污國家之舉。若一任其通銷。不啻貽我國民根本默認之口實。逆黨用心深遠。籠絡民意之手段。不待智者而知。敝會等迭經職員常會公決。對於該項銀幣拒絕流通。特此具函提議。仰祈迅開會議。通告各路商界聯合會暨各業團體。一致拒絕。以保人格而維國本。迫切陳詞不勝待命之至。

秘魯排華案之呼籲聲

旅加華僑後援會因秘魯排華。特電詢真相以便抗爭。刻該會接秘京華僑復電文云。上海洄涇路旅加華僑後援會轉閩粵同鄉及各公團均鑒。來電拜讀。排華一案。經孫忠詒代辦。向秘政府交涉。要求秘衆院撤消廢除中秘通商條約之議決案。並請取締華僑出境令。業由美國政府調停。惟該國輿論仍堅持排華。乞督促政府與全國同胞一致力爭。以保國權。旅秘僑胞。同感大德。利馬林仁。

上海將設警務督辦

▲徐國樑甚有希望

國聞通信社云。上海將設警務督辦之議。上年北京政府曾經主張。並擬以薩鎮冰充任。為地方反對。未成事實。茲聞現在此議又已復活。其內容權限。包含警察市政捐務等等。範圍甚大。聞淞滬警察廳長徐國樑氏甚有希望。因與蘇齊接洽。已有成議云。

浙省準備宣布自治

▲褚輔成沈鈞儒之談話

國聞通信社云。浙籍國會議員褚輔成沈鈞儒。於日前赴杭。業已返滬。據云此行係為接洽浙江宣布自治之事。彼等曾兩度在省教育會召集法團人士開會。會議結果。頗為一致。聞公衆意思擬由省議會訂定修改省憲法會議組織大綱。將前次議定之三色憲法。重行斟酌修改。至組織辦法。每縣縣議會推出一人。省議會推出四分之一。再由各法團推出四分之一。庶幾各方意見均能容納。現省議會各派重要分子已承認出而担此責任。至盧督辦張省長亦曾為一度接洽。大致彼二人並無何種成見。希望在事實上可行範圍竭力贊助之云云。

對日市民大會職員會

▲派代表出發宣傳……籌備追悼簡照南

對日外交市民大會。昨日午後三時開評幹職席會議。到會團體四十餘人。副評議長主席。其議決案如下。（一）公推代表至外埠長江等處宣傳。以期再接再厲。（二）定期討論人材問題。業已推出三人。（三）討論湖北外交後援會被封事。公決函致蕭耀南曉以大義。一面慰問該會全體會員共勸其勿餒。（四）簡照南君熱心愛國。遽爾溘逝。本會應表示哀悼。公決本會單獨籌備追悼。當場加入者有釀酒業公會。國貨維持會。古玩公會。百老匯路商聯會。漢璧禮路商聯會。少年宣講團。各界聯合會。五馬路商聯會。東北城商聯會。料器業公會。並推籌備員陳良玉陳翊庭翁國勛李澤源王漢良王東園等六人。五時散會。

全國學生總會之昨訊

全國學生總會昨接北京學生聯合會代電云。京學生會因北大代表范某之把持會務。由師大法大醫大提議改組。當於十月二十四日召集改組大會。通過章程二十一條。擇日舉行選舉。進行會務。又第五屆評議大會推出各省執行委員七人。現在滬駐辦事者僅留日湖南山西三區代表。在滬總會以自會所遷移華界後。會務一切諸待進行。業已電催京鄂魯粵學生會迅派正式代表蒞滬。

中法通惠同學會宣言

中法國立通惠工商學校被迫出校同學會。昨發宣言云。慨自五四運動以後。吾學生界遂從斯多事。學風之興乃如奔濤怒浪。不可遏止。北京各校以經費政治關係。時有罷課。固無論矣。即僅上海一隅如浦東中學第一商校南洋大學。以及吾中法通惠工商學校。前滅後興。此息彼繼。試一檢當時之報章。幾無日無關於學潮之記載。斯誠學校之不幸。亦學生之大不幸也。然浦東等校不久皆得解決。恢復原狀。獨我中法通惠學生。受禍最烈。而遷延不決亦最長。轉瞬十一月十日將屆。我輩遂足足一年未正式在校上課矣。言念及此。曷勝痛心。伊誰之咎。至於斯極。夫我校以同濟舊有之規模。兩政府之經費。造是結果。一任我輩顛沛流離。奔走呼號。終若不聞不見。脫當時不自審識。相當轉學。則一年光陰虛擲損失。更何取償。惟是有地求學。固我輩儕人之目的。而恢復原校。則同學全體之志願。乃兩次解散之奇恥未雪。五百同學之熱淚空灑。况國權所在。國體攸關。即政府不欲保全。我輩亦萬難坐視。惟有團體乃能竟未成之功。互相結合。方達彼此之館。共同議決重新組織一中法通惠工商學校被迫出校同學會。已於十月二十八日正式成立。此後重振舊有之精神。共作永久之奮鬥。先圖學校恢復。再謀事業提携。想我素以堅毅見稱之中法學生團體。當必能於可能範圍中盡些少之能事也云云。

劉廉彬慘斃案消息

▲南京劉案委員長蒞滬

無錫慘殺劉廉彬一案。迭經上海南京川同鄉組織昭雪委員會向省呈控。而無錫知事遷延三月、案懸未結。前劉父梓敬已來滬泣向各界求援。現南京劉案昭雪委員會會長黃紹緒。亦為本案進行。於昨日（三十一）來滬。向滬委員會磋商進行上控辦法。擬定下星期日召集旅滬川同鄉。開會討論云。

吳淞江水利協會之第一日

▲先表決討論浚浦局包工問題……結果仍須付審查

昨日吳淞江水利協會在總商會議事廳開會。代表總數共一百七十五人。而到會者僅一〇九人。由方椒伯君主席。報告開會宗旨。謂此次之會係根據八月二十二日協會決議。召集與吳淞江有關各縣。派出代表合組一意思機關。此次所討論者即究竟委託浚浦局包工浚河。抑係自行籌辦。提出討論。李咏青謂淞江淤塞已久。當然修浚。然上下游應同時並舉。如僅浚下游。上游依然淤塞。恐下游終受影響。狄恩霖謂浚浦局包工與浚河經費俱屬重要。而尤要者即經費一層。吾人應先決浚河究用升科費抑係另行籌措。至升科費之收回。原屬名正言順。惟浚浦局既以包工為交還升科費之條件。則吾人應議如何收回。如暫時不能收回。則籌款方法究應如何。亦須從長討論。鍾玉良謂浚浦局包工本席絕對不贊成。至於經費一層。原定六十萬元。可由國家担任三十萬元。八縣担任三十萬元。如各代表能切實負責對於籌款努力進行。則事亦易舉。方惟一謂各代表所討論之點甚多。不如先籌許交涉使計畫作第一議題。俾可依次討論。陳劍剛謂吳淞江當然須開浚。而今日討論順序。當先討論許使之計畫。第二步討論經費。第三工程。第四人材。當由主席付表決。贊成先討論許交涉使計畫。即託浚浦局包工開浚者起立。結果多數贊成先討論該問題。沈信卿謂今日不妨將許使擬就之合同先行討論其不妥當處。吳叔田表示反對。謂先討論合同。是無異承認許使之計畫。蓋升科是一事、浚浦是一事。如升科費在事理上應為中國所得。則遲取之。即使不能取得。亦不願以此區區五十萬元斷送主權。方惟一謂浚河事當然不容浚浦局代辦。因浚浦局之欲浚河。意在延長該局之壽命。而得任意作為。如吾人遲以浚河託付。五年工程不能完浚。又將何如。彼且無期延長。又將如何。沈信卿謂吾人應先問不使浚浦局包工。浚浦局期限已滿。當然取消。該局究費升科費是否能收回。汪星若謂既不能存在升科費理當交出。洪蘭祥謂浚浦局即使期限不滿。論其成績則惟有使黃浦日形收小。以言費用則已耗去千數百萬。而結果祇是將河身淤泥掘起。墊高兩岸。兩岸有新地。則浚浦局得收升科費耳。如此成績。吾人又烏敢信任。至於人才恐偌大中國不致無有。鍾玉良謂此事關係重大。應組織審查會。周家圻謂主權攸關。對於浚淞事自當由吾人自辦。即經費亦非難事。苟今日承認浚浦局包辦。是無異將吳淞江主權由各縣代表雙手送諸外人。黃家騄則謂許使所言祇是下游八英里長一段。已須費五十餘萬元。上下游同時修浚。為數將益浩大。故鄙意以為不如將下游由浚浦局包辦。而上游則自行開浚。主權操之上游工程處之手。似亦並無不可。當時各代表紛紛爭論。有謂可逕付表決。而持異議者則謂今日到會代表。表決權尚未確定。苟以人數為單位。未免不公。且以後發生爭議。尤覺不易解決。不如暫時組織審查會。緣到會代表遠道而來。且多數尚未能明瞭此案之真相。由審查會詳細審查。然後再行表決。比較妥當。於是主席以此案應否付審查表決。贊成者起立。結果起立者四十一人。不起立者三十六人。按諸到會人數則中途退席者達二十餘人。至七時散會。

公民大會昨開談話會

各省區公民大會。昨日下午四時開外交委員會選舉會。僅到王了人等四人。改開談話會。議決以值茲時局緊急。外交緊迫。國民自應有所表示。因定今日下午再開大會。俾早成立。又內務財政兩委員會。亦定今日開會。

閘北選舉調查之函牘

閘北商界聯合會致函閘北市經董事處云。逕啟者。調查選民事。為期短促。而敝會會員均為閘北納稅人。當有選舉資格。昨日敝會常會。據到會多數會員報告。僉云未經調查塡入選册。紛紛要求轉請貴董辦事處給單自塡。用敢專函奉達。敬乞查核。准予頒給調查單千份。俾查塡呈繳。是為至要。旋得辦事復函云。敬啟者。頃接公函祇悉。本市調查選民。係請各圖董分任辦理。現有多欵未經允塡。特派原調查人前往接洽補入。免致貽誤。閘北選民前次放棄殊多。今得貴會主持。諒不致推諉。而進步可以預卜。爲來滬方事宜。得以地方公民辦理。有何喧賓奪主可慮。不禁為閘北地方人民頌祝也云云。

柯脫博士之演講日程

美國植物學者柯脫博士　前日業已到申。從今日起將排日赴各處講演。昨由殷芝齡君將演講日程分致各團體。原函云。敬啟者。柯脫博士已於昨日來申。寓崑山路二十八號教士公所。茲將所定各團體演講日程列後。即希查照。屆期遣派備車前往柯脫博士寓所迎接為荷。祇頌公安。殷芝齡謹啟。十月三十一日。計開十一月一日上午十時聖約翰大學（生物學為一種實行科學）。二日下午四時上海民立中學（近世的進化）。三日下午四時江蘇省教育會（植物學為一國之富源）。五日上午十時國立暨南學校（科學之理想）。六日下午二時同濟大學（今世進化之現象）。七日下午二時復旦大學（植物研究之進化）。七日下午七時青年會（新精神）。八日上午十時滬江大學（進化與基督教）。九日上午十時滬江大學（宗教之生物根據）。又滬江大學（科學家之宗教）十日正午十二時中西女塾（植物學與國家富源之關係）。十日下午八時寰球中國學生會（進化之意義）八日下午五時上海商科大學。（題尚未定）。

紙烟商繼續反對捐

本埠南北烟兌同業。前為捐稅曾紛紛開會反對。昨日法租界烟紙同業松茂等十四家又聯名蓋章具呈江蘇省長公署表示反對文云。敬稟者。菸捐百萬。商等利害切身。萬難遵行。且近年省立學校耗欵鉅大。成績細微。屢次風潮。令人齒冷。務乞取銷前議。並將虛糜公欵之腐敗學校。切實整頓。以節公欵。是為至叩。

閘北殺警案之昨訊

▲控告科長之巡長請免遞解

五區巡警賈富明張鳳樹被匪謀斃。賈弟賈富澂（二區二分署巡長）即上控軍民兩署。牽涉警廳司法科長劉紀正溺職等情。曾奉徐廳長飭賈巡長斥革候遞解武清原籍在案。茲悉賈自奉令斥革之後。現押警察廳內。惟二區二分署全體長警以出于痛切。其情可原。現在既將其巡長斥革可否令其覓保自行回里。當即會同　具呈到廳請求　免予遞解云。

專門治咳　唐拾義咳丸

此丸效力　信用顯著
咳嗽肺癆　有備無慮
唐君拾義　名實佈宇
專門治咳　異軍獨樹
上海三馬路

謝誌　杜靜仙婦科聖手

吾婦素來虛弱。懷孕五月。腹腳大腫。昨忽小產。血崩不止。命在旦夕。幸承梁棨廷兄往延。杜靜仙名醫。立方。生地炭炙黃芪全當歸各二兩。淡附片條芩炭各二錢。地榆炭血餘炭各五錢。黑炮姜炒蒲黃川芎各一錢。一帖即止。刻已復元。想如此重症非如此重方。安可回生。吾感其恩。並佩其識。特告女界。知所求救。雲里學東陽新謹告。

自辦浚淞之籌欵問題談

▲應先打破提用升科費觀念

關於自辦浚淞之籌款問題。爲今日主張自辦浚淞者所應研究。熟悉浚淞問題之某君，昨爲國聞社記者道其意見。此君從前關於浚淞迭次所發表之意見。均爲社會人士所注意。茲復將其昨日所述者披露如下。某君云。鄙議對於吳淞江極不主張歸濬浦局代浚。義者旣屢以其言論及諸于八縣人士矣。然一言及於自辦。則籌款便爲先決問題。而提用升科費之觀念。當先完全打破。蓋彼方以變賣升科費爲取得疏浚吳淞江之代價。（許交涉員說明書中。有云至欲提用升科費而不令濬浦局包工。則提款之先決問題恐生涉折。其藉此爲交換之具意甚顯然。）則否決其包工而欲提用升科費。與虎謀皮。決無成理。以上實兩邑士紳在總商會議決之三端。鄙意以爲尙未澈底。必須另籌自決方法者也。何則。升科費之應否出。在我雖有極强固之理由。然此純屬理論問題。如不將現狀打破。而欲無條件將升科費先行收回。恐往後辯論遷延時日。適足貽誤濬河之大計。而爲我人無力自辦之藉口。鄙意今日須先舍棄升科費問題不提。而專從擬定施工段落。估計經費。分別設法自籌入手。鄙人對此亦擬稍有所貢獻。敢爲八縣人士陳之。查今日應行疏浚之地段。在下游爲梵王渡。西至四江口。據陳局長估計。下游一段開濬費約需十七八萬元。上游一段開濬費約需十四萬元。是本河開濬費共有三十二萬元。（濬浦局所估爲四十萬兩。）然新開橋以西至梵王渡三段已浚之工費。此次旣未分別剔除。而外人代浚與我國自辦。其間又有區別。如滬甯路與滬杭路建築費相去之鉅。其明徵也。）假定西段同時開工。斯以三年竣事。則款項亦可分年籌措。財力較舒。此河旣爲八縣人士所共有。於農田水利商貨航運均有關係。所需經費自應合八縣之農商共同担任。方免偏枯。今假定商捐畝捐同時幷進。從二分帶徵三年。共收四十餘萬元。茲照新折半徵收。三年約有實收二十餘萬元。此外尙需二十萬元。由上海商人就貨帶征。分三年收足。每年祗須籌出四萬元。已無慮不敷。米業現時認捐每年一萬二千元。尙短二萬八千元。如照鐵業公會所擬。每業每年認籌二千元。則較豫定年收四萬元之數或能超過。亦未可知。此關於月前開浚費籌措之辦法也。至該河工竣後所需歲修經費亦不可少。查該河自光緒十六年大浚以後。迄今甫三十餘年。即已淤塞若此。足徵歲修之不可無。據交涉署原呈。爲每年有一萬數千兩已足敷用。此項歲修常費應否先就畝捐商捐中一次籌足。以爲此後歲修永遠基金。抑或由此後八縣人士逐年比例分担。是所盼於八縣與議諸公一併籌議及之者也。

日人攜鉅款白晝遇盜

楊樹浦某紗廠日人。昨日上午十二時携得發給工人工資之現洋五百圓。鈔票洋一千五百元。從松浦灘屋坐黃包車回廠。經過美租界大連灣路。遇匪七八人攔截去路。將該日人從車中拖下毆打。當將現洋鈔票搶去分頭逃逸。後經事主偕黃包車夫投報匯山捕房請緝。捕頭立飭包探陳儒海西探奎爾緝查贓匪矣。

坎拿大僑民反對移民新例

▲中華會館來函請援

總商會昨接加拿大雲高華中華會館來函云。上海總商會列位先生鈞鑒。閱西報載總領事周啟濂先生談話。稍悉貴會致書周總領事。請抗爭坎拿大新訂中華移民例四十三條。爾憤僑團。遠勞聲援。欽誠仁風。至所佩謝。查該移民例苛酷非常。對於未來者旣取締綦嚴。已來者又束縛綦緊。甚至華商妻子亦弗准入口。不近人情。莫此爲甚。直欲二三十年後使我邦人絕跡于坎境而已。違背公法。罔恤國交。此間僑民咸深憤恨。雖多方抗爭。並經周總領事提出嚴重抗議。唯勢微效鮮。苛例已通過實行。近且依擬該例第十八條。限令華僑於由今年六月起至明年六月止註册。回天之力。眉急待援。茲者周總領事乞假歸國。向外部面稟苛例詳情。務請貴會于周總領事經過滬濱時。即予接洽。詳詢苛例實情及僑民危急狀況。即希貴會妥籌應付方針。喚起全國。取有利無害之手段。以促留華之英坎官商反醒。俾除苛例而解倒懸。則僑民之幸而亦國家之光也。雲天在望。不盡依依。佇候德音敬候台祉。總理廖翼明。書記曹懋森。

○　○　○

青年協會調查留日生

此次日本大震災。中國留日基督教青年會會所亦在被燬之列。災後該會幹事馬伯援謝介眉等乘輪返國。據中華學藝社代表林騤報告。謂中國留日學生約有七百餘人。而據另一報告。則祗有四百餘人。故本埠青年協會之態度。對於留日青年會之是否恢復。將視留日學生之數額多少而定。現已決派副總幹事李耀邦博士赴日調查。李君因參與全國大會。現尙滯跡廣州。不日返滬。即將出發。聞日本政府對於留日青年之恢復。頗表同情。願助經費二千元。及其他木料等建築物件云。

全國商聯會爲五屆大會之通函

▲擬定明年五月在魯舉行

全國商會聯合會總事務所。爲第五屆商聯會大會問題。前日通函各省事務所各省總商會。各僑埠商會云。逕啟者。案准江蘇省事務所函開。案照全國商會聯合會第五屆常會經上年漢口大會議決。定於十三年在濟南舉行。如本年關稅特別會議開會有期。本聯合會亦應就關稅特別會議開會地點。召集臨時會。以促裁厘加稅之實現。故關稅會議開會聲浪正高時。會有北京開臨時會之舉。然召集開會之權。則以第四屆正副會長未經就職。北京之全國商會聯合會在會人員。時效已失。不能行使應有職權。以供少數無業之人爲迎合政府之用。當由敝事務所函請將全國商會聯合會一切職權暫歸上海總事務所執行。由貴總事務所照案通知在案。乃忽於十月十七日接有北京捏稱全國商聯合會名義通函。定期於十二月一日。在濟南開會云云。殊深詫異。究其原委。實由於在京最少數之已失時效評議員及冒稱商會代表之輩。無聊盤踞。藉圖招搖。以供他人之利用。法律上旣早失其根據。事實上祇可認爲一種流氓之舉動。安有召集全國商會聯合大會之職權。且召集常會開會時期。濟會旣定明年。又豈庸任意變更。致淆觀聽。濟南總商會或未悉其底蘊。致有商訂日期之磋議。茲特據實聲明。以免歧誤。除函報濟南總商會外。務祈貴總事務所迅速通知各省事務所。轉告各商會勿爲所惑。以免分裂而杜利用等由。查常會之召集。照章應在會期兩個月前通告。而實際上遠省及僑埠尙因期間短促。不及推派代表蒞會。故通告期間宜較寬裕。以期到會會員之普遍。而謀議事之圓滿。此次魯商會根據京聯會去電。定期本年十二月一日開會。爲期滿促。恐各省埠未必如期到會。即有到會者。尤恐不足法定人數。無從開會。屆時魯商會之籌備與到會者之久候。俱不免空費時間及經濟。而實際上能否開會。尙在不可必之數。蓋將諸歷屆開會往例。事前有充分之接洽與預備。臨時尙不免一再展期。延會以待。此次匆促召集。難以成會。已可推測。況京聯會會長空懸。無人行使召集通告之權。竟由無職權之人假借本會名義。貿然定期。通函召集。在魯商會未知底細。又屬地主。固允依期籌備。而各省對之多懷疑慮。並直言揭破。此種無根據之召集。爲一般所否認。則屆時之不能成會更可逆料。且查漢口大會議決案。原議本年在魯舉行五屆常會。嗣因本年關稅特別會議。在京開會。本會須在京開臨時會以資應付。遂有將常會展期至十三年舉行之決議。是依照該案。五屆常會。亦應俟明年舉行。本總事務所負執行議案之責。關於明年會期。已函商山東省事務所改期五月間舉行。並徵求各省埠之同意。再行發表通告外。所有此次會期旣無根據。似可毋庸置議。相應函達。即希查照爲荷。

中日連絡船航期復原

中日連絡快船上海丸及長崎丸兩船。前因震災往來救濟。曾停航多日。昨特佈告。自本月十五日起兩船仍恢復原定航期。上海丸定十八日由長崎來滬。十九日入港。長崎丸定十一日由長崎出發。二十二日到滬。以後兩輪間日往還。

南北捲煙會徵求會員

上海南北捲烟同業公會。昨發出宣言書徵求會員云。時事多艱。吾儕商人首貴合作。外來之激刺頻仍。內部之基礎宜固。凡我同業。數以千計。曩者雖有衆和社煙兌業及聯合會之名稱。而實際上等於散沙。究無統一之團結力。一遇重大事故束手無策。即如此次特稅橫來。尤宜亟求對付。外埠同業尙有拒絕之表示。濱地應有堅忍之決心。同人等有鑒於斯。爰將向有捲烟同業公會重行組織。並改推陳良玉君爲本會代表。加入上海總商會會員。以期永久。惟成立伊始端賴徵募。且會務之發展無窮。未來之希望尤大。語云衆擎易舉。又曰衆志成城。尙希諸君子戮力進行。和衷共濟。庶幾根深蒂固。利益均沾。凡我同人愼毋觀望。幸甚幸甚。謹此宣言。

日商會要求增加稅員

大連日僑商會昨函上海日商會。徵求關於要求中稅關加增日稅員名額之意見。大意謂現時中國全國稅關雇用稅員七千五百人。內除華人六千六百人外。其餘一千三百人均爲外國人。惟日本人僅占二百十七人。與英員比較祇得三十分之二。現時中日貿易漸臻發達。故非設法要求增加員額不可。如荷同意。當向該國全國商聯會提出議案。

日海軍旗艦之來滬期

上月奉命回國之日海軍旗艦對馬號。昨又奉令。定本月十八日來滬。駛往長江駐防。臨時旗艦安宅號則仍駐原處。

漢冶萍營業課長辭職

漢冶萍公司近因日本震災。營業較前困難。現悉該公司營業課長倪錫丞。向董會提出辭職。聞董會業已許可。將以現任駐日東京營業分所所長嚴某接充云云。

孫寶琦原擬來滬任務

孫寶琦原擬出京來滬。中途折回。係氏此來。係因明日爲盛杏蓀氏八十陰壽之期。欲趕到爲其料理一切云。

浦東大火後之救濟

▲濟生會散賑一千五百元

浦東爛泥渡熒昌火柴公司第一廠失愼。迭誌本報。昨日濟生會委派芮至行等携帶現款。渡浦會同三區署長暨商散賑方法。當傳集具呈各代表手執濟生會旗幟分赴火場知照被難各戶持票齊集警署門首領取賑款。至午後二時。會署長親自到場監視。並飭派長警數人協同散放。上次領者。此次無論大小口每人一元。未領者每人二元。計共發去一千五百餘元。

西人將舉行大競走

▲十二月十六日

上海前於一九〇四年間有大競走之比賽。嗣後未有舉行。茲有西人丁實氏發起長距離競走。於前晚在新卡爾登飯店邀集各國人士磋商籌備事宜。當舉定烏哈拉博士爲會長。韋勃爲祕書。並推定委員七人。籌集各種競賽規則。預備提出星期五之籌備會議討論。至將來比賽日期。擬定十二月十六日。路程計長十八英里。路線未定。給獎分兩種。一爲國籍組。一爲個人云。

呢絨洋貨同益會成立

本埠呢絨洋貨同益會。昨日上午十時在南京路民永里會所開成立大會。計到會者中西賓約七百餘人。（一）奏樂開會。（二）文書科主任齊君報告全體公推正會長俞蘵生君主席。（三）主席致開會詞。（四）報告經過情形。（五）副會長王晉康陳翊之演說。（六）來賓蔣夢芸蔣介民陳勵青侯銘章等相繼演說。（七）外賓亨達生君等演說。（八）攝影。（九）茶點。（十）散會。

救國團明日開會員大會

南陽橋中華救國十人團聯合會。明晚假座三馬路慕爾堂開會員大會。

婦孺教養院消息

上海婦孺教養院。上星期六受滬江大學展覽會邀請加入。院長丁益華女士即將院內所有出產品各選一二陳列場中。當經委員會評判。獎給第一等證書。昨中華職業教育社特向該院函索出產品以資參考云。

新康里房客會理事會紀

本埠新閘新康里房客聯合會原爲反對加租風潮之最初發起者。其第一屆理事任期兩年。現將滿期特於前晚（三十）七時假西新康里民國公學召集會議。到者理事李傳耕嚴諤聲祁亦文潘箴書楊雲甫謝裴卿許劍亞等七人。議決。一、定於十一月十日假商界聯合會內開第二屆房客聯合會籌備會議。二、第一屆理事即於第二屆籌備會成立時交卸。三、第一屆餘欵限日於籌備會時交代。并將來於第二屆房客大會時報告之。四、印刷通告分發各房客。屆期到會共同商議。

天主教今日行彌撒禮

今日（一日）係天主教四大瞻禮諸聖瞻禮之期。法租界永安街及南市董家渡暨徐家匯等處天主堂。均於清晨八時由神父率在教男女信友舉行彌撒大典禮。屆時法總領事法納巡暨旅滬法國紳商均各到堂誦經觀禮。而法捕房暨華警局並時均派巡捕警士分至各堂門前照料。

五九月刊第三期出版

國民對日外交大會所創辦之「五九月刊」。其第三期業已出版。內容較前兩期豐富。聞該會擬自第四起。增加頁數。改爲非賣品。以便易於宣傳。

辛酉學社籌辦夜校

辛酉學社自遷入公平路新屋後。因內部裝修佈置尙須時日。故未能舉行開幕禮。該社年內又須設短期英文夜校。約二星期後即可開學

商務書館新到廉美西書

商務印書館西書營業。近年極形發達。推原其故。由於不圖厚利。盡力推銷所致。邇來該館復自美國選到最有興趣之小說數萬册。凡愛情偵探俠義冒險社會各種無不具備。每册祇售小洋三角。一元可購五册。另有多種西書。照碼六折或對折出售。其售價之低廉。爲從來所未有。連日購者紛集。銷數頗大云。

請求退股候下堂諭

王祿記顧永記昨延律師投法公堂控稱。原告等上年與被告陳鎭記等十人合股開安利五金店每股出洋七百元。被告係股東兼經理。後有三人退股。現今原告等亦擬退股。致函被告。置之不理。故投案請求准予原告等退股等語。被告延律師辯稱。以前之人拆股各股東同意。現今原告等無故退股。未經股東會通過。當然不能。況合同註明條規應各遵守。被告個人不能作主。請堂上察核合同議單駁回原告等請求。退償損失銀三百兩。中西官將合同察閱一過。判各退去候下堂諭飭遵。

侵佔地皮限期收讓

江南天主堂前延博勒律師投法公堂控楊日祥朱氏兩人侵佔地皮一案。昨又傳訊。張讞員諭曰。該地已勘明。爾等確有侵佔。應照圖樣收進。乃被告等仍堅執如前。不認侵佔。中西官以勘明屬實豈容抵諉。遂判限楊於十五天內將笆拆去。收讓地皮十二英尺。朱民以後不准再佔該地出入。堂費五十元兩被告共同負担。

愛華製藥會社遷移預誌

南市裏馬路太平里愛華製藥會社。成立七週。出品精良。茲爲便利門市起見。已賃定四馬路望平街三層樓洋房一座。俟裝修工竣。即行喬遷。並擬印送特刊以留紀念。

來函

▲滬甯藝術界覆江蘇省教育會書

頃接來函。幷閱貴會登載各報之聲明後。始知江蘇美術展覽會係貴會所發起。查本月二十三日時事新報本埠新聞欄美術重要消息云。本埠美術家劉海粟等近日籌備全省美術展覽會。緣起及章程不日擬就。開會地點已定滬甯兩處。開會日期則尙未定奪云云。同時上海各報亦有此項新聞。並無貴會或貴會所附設之美術研究會之名義。又滬甯各處有人借上海各藝術團體發起之名義招搖者。敝團體等聞訊之下深爲詫異。故不得不登報聲明。且尋譯該節美術重要消息所載。恐無人能知爲貴會所發起者。倘係該報記者或手民之誤。貴會當有更正之必要。倘以公共機關之組織爲他人所利用。貴會亦當加以責問。敝團體等確知有一二人從中混淆聽聞。誠恐貴會未明眞相。再切實聲明。諸希台照爲荷。（下略）

▲誌謝　昨承商務書館贈「英語週刊」「兒童世界」各一册。又承銀行週報社贈銀行週報兩册併此謝謝。

時評　三

沈先生底兩種議論

昨天在吳淞江水利協會會場中，聽得沈信卿先生兩種議論，爲之懷疑莫釋。其一、謂「如否決許交涉員提用升科費由浚浦局代浚的主張，以後許交涉員即不能再向外人說話。」其二、謂「工部局不贊成水利局浚蘇州河，故非浚浦局代浚不可。」

第一種議論，不明其用意何在。如謂許交涉員不能貫徹其主張，即喪失其與外人說話地方，恐無是理。如謂恐許交涉員喪失說話地位，即可不顧利害，貿然承認其主張；輕重倒置當不至如此。即許交涉員亦不致重視個人得失，不容地方人士鄭重討論其主張。

第二種議論，竟有替外人鼓吹之嫌。工部局不願水利局浚河，獨信任浚浦局，用心可知。蘇州河主權屬於中國，浚河工程並無遷從外人意思的必要。水利局如能籌有經費，從事大規模的開浚，工部局豈能公然出而阻止。

沈先生所謂的高調，聽說浚浦局前車，雖屬懸揣，並非過慮。惟沈先生在會場中，未經討論應否代浚問題，即欲討論代浚合同，這樣急遽的狀態，淺見者難免疑有別種意思了。

（君素）

董翼孫醫師專治　內科　婦兒科　花柳科　戒烟科
每日上午在南市大東門口大東醫院第一院候診南市電話八十號下午在法租界霞飛路嵩山捕房對面二零六號洋房大東醫院第二院候診　出診每日九時前五時後

醫生
父子大藥房
杜醫寓在虹口武昌路同仁里一弄

商務行情

各國匯兌（十月卅一日）

上海匯豐掛牌　上海電匯　上海四月期　銀行四月期　銀行電匯　四月定期　四月期　又六月期　上海電匯　銀行電匯　上海匯至法國　上海匯至紐約　上海匯至香港　上海匯至印度　上海匯至荷蘭　上海匯至俄國　上海匯至德國

[illegible]

國內匯兌市（星期三）

天津一千兩合申九八規元　漢口一千兩合申九八規元　[illegible]

國外貨幣（十月卅一日）

德國馬克每萬　俄國羅卜每萬　千元新幣每萬　五百老幣每萬　二百五十新票　東老羅票每元　美國貨幣每元　荷蘭金票每元　英國金票每鎊　法國佛郎每元　新加坡票每元　香港鈔票每元　銀行大洋　錢行大洋　[illegible]

金市（十月卅一日）

標金　[illegible]

銀市（十月卅一日）

大條銀近期　大條銀遠期　銀行掛牌　[illegible]

錢市（十月卅一日）

江南小洋　廣東小洋　銀元　銅元　[illegible]

上海物品交易所（十二年十月卅一日）

[illegible]

上海華商棉業交易所（十二年十月卅一日　星期三）

通州棉花十一月期　十二月期　一月期　[illegible]

證券交易所（十二年十月三十一日）

[illegible]

紗布交易所（十二年十月卅一日　星期三）

[illegible]

上海麵粉交易所（九月廿二日　星期三）

[illegible]

滬南米市

[illegible]

雜糧市

昨日華商雜糧公會做開之價　[illegible]

麩粉（十月三十日）

[illegible]

船期

輪船進口報告（十月三十號　一日　禮拜　三　進口）

[illegible]

輪船出口日期

長江出口班　[illegible]

各國郵船出口班

舊金山班　香港班　西雅圖班　溫哥武班　英國班　法國班　孟買班　意奧班　德國班　日本班　塘沽大連班　紐約班　[illegible]

各國貨船出口班　[illegible]

寧波班　通州揚州班　定海石浦海門班　定海穿石浦班　汕頭香港班　崇海班　威海烟台天津班　煙台天津班　福州班　溫州班　青島班　香港廣東班　安東青島班　牛莊班　天津班　[illegible]

交通界明星組織之航線　飛虹汽船局航線（時間）一覽表

甲　太劉線（上海太倉）至太倉往返約需二小時許

上午八時太倉南門開　八時二十分半涇口開　九時陸渡橋開　十時劉河到　十一時五十分上海汽車站到

下午三時三十分上海汽車站開　五時劉河開　六時陸渡橋開　六時四十分半涇口開　七時太倉南門到

乙　劉太安線　由劉河起程經過太倉直放安亭車站可趁四時三十分上海車到無錫六時十八分上海車到常州二時三十分常州車到上海五時十一分南京車到上海

上午九時劉河汽車站開　十時陸渡橋開　十時四十分半涇口開　十一時南門到　十一時三十分

下午十二時十分葛隆鎮開　十二時四十分陸渡橋開　一時十分半涇口開　一時五十分南門到　二時三十分安亭火車站到

丙　安太線　東自上海趁三時二十五分五時十五分火車自常州趁十二點火車至安亭西自南京趁上海八時十分火車可由此班汽船回太倉

下午六時廿五分安亭車站開　七時零五分望仙橋開　七時四十五分外岡開　八時十五分葛隆鎮開　八時四十五分無量殿開　九時廿五分南門開　十時西門站到

丁　太安線　自上午七時太倉動身十一時到安亭可趁十一時三分南京車到上海十一時五分常州車到上海

上午七時太倉西門開　八時南門開　八時四十分葛隆鎮開　九時外岡開　九時四十分無量殿開　十時十五分望仙橋開　十一時安亭車站到

戊　安太劉線　凡趁上海九時五十分常州七時十分火車到安亭回太倉劉河者可趁此班汽船如欲往上海者到劉河後可趁五點三十分長途汽車七時可至上海

上午十一時三十分安亭火車站開　十二時十分望仙橋開　十二時五十分外岡開　下午一時十分葛隆鎮開　一時四十分無量殿開　二時二十分南門開　三時半涇口開　三時二十分陸渡橋開　四時

己　太常線　此班航線與汽車均相銜接如欲往蘇州無錫常州鎮江南京者可換坐本局十一時三十分劉安班輪船到安亭

上午六時卅分常熟開　十一時太倉到　一時劉河到　三時上海汽車站到

下午四時劉河開　下午六時太倉開　下午七時直塘開　下午十時常熟到

庚　太崇線　太倉縣之劉河口與崇明僅隔一衣帶水江岸距離僅七十餘里前清時汎船往返素稱便捷本局爲規復航路以便崇海交通計特闢此線以便交通

上午七時崇明開　十時三十分劉河汽車站開　十二時上海到

下午二時上海汽車站開　三時三十分劉河開　下午七時崇明到

局長聞天裔謹識

本公司　上海　南京路新世界東

分公司　各省大埠

電話三八九五號

知識之競爭

少壯之人欲在社會上造就事業須得求一種專門知識並藝術方克在競爭劇烈時代立足所謂優勝劣敗此天然之理也人之眼目固輸入知識之最要輔助機關如輔助機關有生理之缺憾及眼內折光不完備則於知識輸入之程度即多阻碍故科學之眼鏡即以補救此種天然之缺憾且凡事須有算理之精確與有系統之研究方可謂之爲科學現在科學之眼鏡即與別種科學發明有同等之價值諸君如爲目光計者曷一臨幸考察

精益眼鏡公司敬啓

上海振華油漆公司

請用國貨　商標　註冊

本公司創製飛虎國旗牌國貨油漆三羊牌鉛粉鉛丹均選產原料以化學製成顏色鮮艷歷久不變經與舶品相抗曾經農商部註册免納重征並給獎狀上海商品陳列所浙江商品陳列館均給有優等獎憑足徵名副其實且訂價克己行銷南北各省埠及南洋羣島早經名愛用國貨諸君子凡購公司出品價格外低廉以酬提倡國貨之雅意云　總發行所美租界天潼路一〇六號電話北三一六　製造廠閘北小沙渡潭子灣

織襪針批發

品質優良　價格低廉

外埠函購　惠款即寄

上海廣東路十一號（五馬路江西路角）中國營業公司啓

種德園老藥局

蕭嫻女士平少聰慧書法秀勁其精神健可知我婦女素來多氣弱血虧經痛崩漏諸症
[illegible]

衛生丸　夏露　止咳藥茶　牛
[illegible]

廣東路老巡捕房對門　電話中央五一〇六號

烏雞白鳳丸

蕭嫻題

設上海閘北中興路

光華眼鏡公司廣告

諸君欲配眼鏡
第一須注意……配光準確
第二須注意……堅固耐久
第三須注意……式樣新巧
第四須注意……風雅美觀

本公司爲體察上列情形起見特聘光學專家製各式光學眼鏡專備保護目光者之光顧焉

總公司上海南京路今會對面大慶里口（電話中央六八九六）

分公司　北京　漢口　香港　廣東

覺悟

民國日報

中華民國十二年十一月一日　星期四

第四張

評論

與王恆君論黨

——讀了「答行嚴的非黨論」以後——

鄭初民

世變逢於極點了！凡時賢所擬救國的方案，幾乎窮思極想，而畢竟一樣不能實現，於是我便感覺到中國的問題，非有無方法的問題；乃方法能否實現的問題，積思熟慮，即擬發表我的所謂「造黨救國論」，以與時賢相商榷；旋於民國日報得讀王恆先生造黨以救國會的談話，深有同心；茲又得讀其「答行嚴的非黨論」，於是禁不住有點意見要與王君一談。

說到政治，本來就是一種嚴密的組織，政黨即是諸種組織中的一部分。論其起源，則比民治政體，發生還早；論其效用，則在有了民治政體以後，才愈加顯著。民治政體，雖有直接民治，代議民治，直接投票民治等等，實則包括祇代議民治最普遍。吾人一說民治，幾乎即拿代議政治爲代表，而代議政治，沒有政黨，是一步不能行的。——因爲政黨的功用，在選民方面，是能把一盤散沙的選民，團整得井然有序；在國會方面，是能把國會中同黨的議員，團結起來，使他們一致主張一種政策，務求達到一種目的。故政黨簡直是代議政治底一種特別機能，證之世界各國，沒有行代議政治的國家無政黨；也沒有無政黨而可以行代議政治的。這是關於政治常識的話，正如王君說：「只要讀過一部歐美名家著作的民主政治學以上，即可大胆斷定世界無無黨的國會。」（見王恆君之賄選談）

至於政黨在國會中的另一作用，即是能防止議員的受賄營私；而於政治上的運用，又能使政治上有負責的主體。關於這兩點，英國底老政治學者蒲徠斯，於其近著「現代民治政體」一書中，已反覆說明了。蒲氏說：「在議會中政黨的紀律，確能防止議員循私納賄的舉動。假使沒有政黨的紀律，個人的良心，却不能因此發展，而自私心，反可以橫行無忌了。在幾年前，美國有一部分勢力極大的人，霸持那聯邦參議院中的多數政黨，但是以後他們的團體解散了，政黨的紀律，也因之消滅了。當時優良的議員，原想藉此得到一點改良，但其結果，適得其反。那幾個少數的野心家，就個個出風頭，個個都想增高自己的地位，於是把議會的事，弄得一塌糊塗。……凡在一種統治的團體，必須有一個責任所在的地方，如有錯誤的主張和不良的結果發生，必須有幾個人被人非難，被人指責。沒有政黨爲永久組織，其弊病即在於使政治上沒有負責的所在。……」這又正如王君說：「國會內部有許多對峙的人格，遂無全部賄賣之危險。」（見賄選談）「凡承辦人類之政治，必有其負責之主體。」（見答行嚴的非黨論）

那麼，我對於王恆先生造黨以救國會的主張，可謂全盤同意，——在行民主國會制的範圍內可以無容討論，但王君在「答行嚴的非黨論」裏說：「愚所主張之大意，即謂謀救今日政治之窮，帝制不可復，蘇維埃不可用，自不能不用民主國會制；而正式國會，則竟完全失敗，故求救濟之法，惟有造黨」；鄙見則以爲除「帝制不可復」外，如「蘇維埃」等等，未始無商量餘地（此是另一問題）；正式國會的完全失敗，是否即由於無黨，——在學理上可以那樣說，——亦尙屬疑問。爲救國會之窮，固然必須造黨；爲救今日政治之窮，則非專造黨以救國會所能事。換句話說，即救今日政治之窮，尙不能從造黨以救國會着手。何以故？即中國今日的政治現象，尙絲毫未入民主國會制的正軌，尙非在選民方面而以多得選舉票；在國會方面而以嚴守政黨的紀律，可以爭勝故。　我常說：近代的政黨組織，與憲典，法律，平民運動等等，都是一種新統治的方式與新勢力的表現；新統治勢力與舊統治威權，是根本上不相容的，必須舊的威權，——即表現於政治上的種種不規則的勢力，盡量剷除後，新統治威權才有發展的餘地。　王君以爲國會的失敗，由於無黨；而無黨的原因，又是由於什麼呢？豈不是表現於政治上種種不規則的勢力，無容納他的餘地嗎？表現於政治上的種種不規則的勢力，不但無容納政黨發展的餘地，可以說凡是接近於新統治的方式，或適應近代式的正規的政治活動，他都是要盡情殲滅的。如吳佩孚禁止工人集合而賺使蕭耀南慘殺工人；如北京僞政府阻遏學生運動，而屢次毒打學生：一言以蔽之曰：「皆新威權與舊勢力之衝突而已」。故舊勢力不倒，一切政治上的正規活動，都無由發展！

近年來，國人似乎都有一種覺悟，——都知集中勢力以剷除舊勢力方面做工作。可是目的相同，手段互異。裁兵呵，廢督呵！撤巡閱呵，搖旗吶喊，力竭聲嘶，曾不足以邀軍閥的一顧。嗣後覺悟的程度又進一步，知空言無補，而羣衆運動國民運動之聲以起。如能日諸實際，自與虛聲吶喊者不可同日語，然而罷學呵！罷市呵！罷稅呵！示威遊行呵！或則疾雨暴風，會不終朝；或則徒託空說，不能實現。推究所以，可一言以蔽之曰：「毫無組織斯然耳」。故如何將一盤散沙的民衆，毫無組織的國民，把他團結起來，組織起來，統率起來，作成與舊勢力奮鬥的生力軍，繼續不斷地向其作戰，乃當今至急切迫的一問題。於是我以爲想做這件工作，——團結組織統率民衆的工作——只有造黨。這個黨在舊勢力未剷除以前，完全是採取革命的行動；在舊勢力剷除以後，則完全恢復其政黨的工作。英國如此，法國如此，美國如此，最近的勞農俄國，亦莫不如此。完成英國的革命工作的，是以前所謂民黨Whigs，以後所謂自由黨Liberals；完成法國的革命工作的，是法國革命初期主張推翻君主，改建共和底共和黨；完成美國的獨立工作的，是美國初成立時，即主張建設強有力的聯邦政府底聯邦黨Federalists；完成俄國社會革命的工作的，當然是列甯所統率的共產黨。我國有此資格，更兼負有完成革命工作的責任的，自然祇有創造民國的孫中山先生所統率的「中國國民黨」。說到此處，與其言造黨，毋甯謂擴充國民黨的工作，完成國民黨的任務了。國民黨人應如何本諸共同的見解，共同的目的，在共同的領袖之下，把一盤散沙的民衆，毫無組織的國民，團結起來，組織起來，統率起來，作成與舊勢力奮鬥的生力軍，繼續不斷的向其作戰，以舉民衆運動國民運動之實，而達到剷

目錄

十一月一日

與王恆君論黨（評論）　鄭初民

我所期望於胡適之（談話）　王慕陽

我對於「卷耳」詩的解釋（文藝談）　郭沫若

送李宗武先生赴東京（詩歌）　周[illegible]驊

小詩二首　園丁

破例（小說）　陸東平

請看北方的太平景象（雜感）　力子

不怕被人罵作「猪窩裏的小……」嗎？　稻心

兩足年的婦女評論彙刊出版

婦女週報前身之一的婦女評論，共發行兩足年。當時每期多印兩千餘份，備陸續補成全璧。現在已與現代婦女合併爲婦女週報，而各方詢問婦女評論能否訂閱者尙多，檢查舊刊，尙積存數百份，因即彙訂發售，以餉讀者。全書一厚册，自第一期至第一百○四期止，完全無缺，約共一百十餘萬言。定價每本二元，外埠每本郵費一角一分。欲購者請向民國日報發行部接洽。

修辭學要略　一册二角

中國詩學通評　一册二角

右二書均涇縣胡懷琛先生著。先生曾充滬江大學教授，即取此二書稿本爲課本。書中貫於姚惜抱氏所云之神、理、氣、味、格、律、聲、色八者，俱能知其意，各舉例文以證明之。而練字、練句各法，亦多發前人之所未道。至於詩學之源流派別，尤體洞見。所以獨攄心得，誠研究中國文學者不可不備之書也。

上海大東書局發行

「這裏好」？

「好的」！伊說這句話時，低下頭來，却正看着自己未穿襪子的雙脚。

「你是哪里人」？

「我本不曉得，去年來了個拉包車的元哥是餘杭人，他告訴我說我也是餘杭人。——餘杭就在老爺他們底杭州的旁邊。我一想很不錯，因爲我記得我底家和杭州近的很！」

「你杭州去過的啦」！

「怎麼不去過！我底外婆家就在那里，就在那杭州底西湖裏，就是今年春天二少爺們去頑的西湖。我每回跟着媽媽到外婆家去，總要從那在水中間凸起來的一長條地上走；有時走不動了，便在橋欄杆上坐着歇歇，橋洞下碧清的水裏的魚游來游去，可以看得明明白白。可惜橋太高了，朝水裏看的功夫太大，心裏着實發慌」！

「你常到外婆家去的」。

「自然，外婆，外公好歡喜我呀！每回去他們都赶着叫我『寶寶』！還有毛兒小弟，小舅舅，大舅舅，大舅母」

「外婆家好幾年不去了」

「自從到這里，便沒見過外婆了！前年跟劉五爺出來時，媽媽睡在床上哼着向我說：『外婆記罣你的很，現在順便跟劉五爺先去，我明天能下牀，便帶七斤，小妹來。乖兒子！一路走着要聽五爺底話，——不准不聽』！我那時還當是眞話，劉五爺拖我走到門口，我還回轉頭叫着問媽媽一個人怎好又攙七斤，又抱小妹，後來纔曉得是騙我的。不單是外婆從此沒有見過，就是媽媽底病怎樣得好；七斤大腿在風爐上燙的一個泡有沒有消掉；小妹沒有奶吃，拉長臉哭的脾氣有沒有改掉，我也都不能曉得了！」

「劉五爺是叫什麼人」？

「他是我們村裏頂好的人。他並不住在村裏，却常管村裏的事。他在杭州城裏徐公館做『賬上五爺』，到我們村裏來都是爲他們公館底田山的事情。他有時不高興，總帶了許多爺們來拿人打人；有時高興起來便和和氣氣地同村裏男人女人們談天。他自稱本來是我們村裏的人，所以可管村裏的事。有一回王九虎在鄰村搶家婆，吃了個虧，是他替他出的氣——鄰村人賠禮；家婆送給他。又有一回我們村裏人因賽會打死了鄰村的癩頭阿七，縣裏來拿了三個人去，大家慌的了不得，他來收租曉得了這回事，便在大家團住他商量，答應他『規矩』的時候，一口應承辦好。果然，他去了不到三天，捉去的人都安安穩穩地回來了！因此一村的人沒有一個不稱他是頂好的人。

去年爸爸死了，也是他去募化來的棺材和洋錢。但我却不願意稱他，因爲他是一個大騙子，也把媽媽教成了騙子！那天跟他到外婆家去，却跟到他們公館底廚房間裏，同一個王老奶奶睡了一夜，第二天天還沒亮便上火車到這里來，這一夜的苦楚眞是吃得要死！」

這一段故事，在從前初聽時，却以爲很平常而不經意，現在回憶，便不同了！九點鐘時，伊却照常例送茶來給我，兩顆晶潤的小眼底外皮，似乎有點紅腫着，我問伊方纔哪里去的，伊并不回答便反身出去了。我却聽見窗外[illegible]有哽咽聲越聽越遠！

雜感

請看北方的太平景象

力子

時事新報的記者論北方空氣，說，「政府成立，金融比較上可稍稍穩固，一班人比較上引爲樂觀。……要而言之，這種空氣是有幾分太平景象。」我現在想從今天起，每天就上海各報紙（本報除外，怕人家說我們有黨見。）中，尤其注意在時事新報，把北方的所有「太平景象」摘錄一兩段，可以使看報的人都來歌頌這太平景象，同時也就可以歌頌時事新報的記者！

「鐵血主義之籌款」（新聞報）

「……不料今日我中華民國，竟有鐵血主義之籌款，……某布商係由肩挑小販而放鄉帳以至設肆，一生汗血所積，獲貲約近十萬元，遂被查捕，指爲金丹犯，擬罰十萬金，某本一錢如命，況欲罄其所有，故不惜老命，決不承認受罰，無論如何刑審，均以了此殘生爲對；而其家屬終不忍不贖，到處求拜，方得以五萬元贖命，殘疾餘生，與耗五萬金之鉅，痛哭而死。此一例耳！又近日石家莊尙有罷市之舉。亦因被累過衆；然當道者已因裁贓至栽不勝栽，改良爲富民捐，惟仍不能不用鐵血主義，蓋人民之膏血，非以鐵將軍，不易吸取，……」

「國立八校勢將停閉」（時事新報）

「北京國立專門以上八校，近以政府積欠經費將九個月，校長教職員等併力維持，亦已筋疲力竭，自九日開課以來，更加校中辦公在在需款，教職員以天已寒冷，欲贖所典之衣而不能，正在徬徨，適日□□□□（力子按，這三個字我們實在不能轉錄）就職宣言，首重教育，以爲無論如何，總有相當點綴，不料望之旬餘，仍無消息。於是各方詰問各校校長或評議會主席，有無維持方法，校長等亦束手無策，最窮之學校如美專工專師大女高師等，至是遂陷于水盡山窮之境。美專自上星期以來，校中已分文無存，校長與職員每日設法賒借，（每日開支辦公費約八十元）疲於奔命，而校中廚役，又非發給現款不能開膳，馴至仰天嗟嘆，聞日內即當召集全體教職員大會，討論辦法，如至期毫無辦法，或將首先宣布不能維持，任其停閉。他如女高師師大工專等校，本星期已借貸兩窮，只北大一校或可暫行支持旬日；然亦無法再行撑持，故若當局日內不發欠款，此首都高等教育機關，非完全停閉不可。」

第二段新聞，原是上海各報多載的，但我特地從時事新報轉錄下來，格外可以顯出時事新報記者所說「金融穩固」，「一般人樂觀」的太平景象，眞是千眞萬確，絕不是有意恭維曹錕了！　唉！

不怕被人罵作「猪窩裏的小……」嗎？

稻心

好馴良呀，直到現在還沒有表示！　眞想死守「家醜不外揚」的庭訓嗎？　果然，眞是「家有義方」，老猪大可自豪了。　老實地問一問自家底良心：「我承認不承認我是猪窩裏一個小的小小的呢？」——什麼「這樣學校就要解散啦」，「這樣我們就沒得書讀啦」「這樣我們就要開除啦」，你們要是把這些不成問題的問題看重了，請問你怎樣回答上頭的一個問題？——要知道你們底教職員都是很有節氣的，決不願在猪窩裏討生活，周主任不是已經辭職了嗎？

最後，我要愼重地勸告中國公學的同學們，當你們正式起來勸猪窩，爭人格的當中，你們千萬不要忽略了你們底最高機關校董會——猪屎黨人的校董會——這一羣四不像，善擺迷魂陣，社會上受迷的可憐虫，不知有多少還在陣裏做夢呢！「見義不爲，無勇也。」快快整頓起來進行吧！

讀者看了上文，怕不大明白；據我所知，中國公學的代理校長陳筑山，在北京僞選前數日進京，選後才回校，行迹可疑。中學主任周爲羣先生，上星期說，爲猪仔校長王敬芳賣身選曹事辭職，經學生挽留，於本星期一又回校，說是維持三星期，等辦法。聽全校職教員亦等答復如何，再定去留。聽說學生方面也有預備，稻心君和讀者都等候着吧！

力子

除舊勢力底目的 這就是我的造黨救國的主張，也就是我所繼續要研究而且急欲有系統地發表出來與時賢商榷的問題。（我的造黨救國論，在不久的將來，大概可以發表，王君編入革新評論長篇論文，急欲一讀，此處無可買，能否賜閱一冊？）果使革命的工作完成了，舊勢力完全倒，然後能從容從事於造黨以救國會，現在則尚非其時呀！所以我說：『為救國會之窮，固然必須造黨；為救今日政治之窮，則非專造黨以救國會所能了事。』鄙見如此，以王先生這樣富於政治經驗與學識，其將何以教我？』

至於行嚴先生為我國論政有聲的先輩學者，民六之交，先生主「甲寅」筆政，尤初民個人所極端崇拜的一人；自「甲寅」停刊，先生捲入政潮者若干時，後雖擺脫，重渡歐洲，然歸來以後，以政論與國人相見者，亦復不多，載在新聞報的「非黨論」全文，未曾寓目，自不敢妄加贊否，但據王恆先生所徵引，如『貧的國民不能効富的國民之行為；農業國不能做工業國之制度。』（此王先生把「非黨論」全文的意義，所認為可一語總括之者，）以初民之愚，似不能明其何說。再按先生關於他種問題所發表的少許意見，亦往往表現一種逆轉保守的傾向，此話說來很長，非本文範圍，亦非短篇所能罄，茲不贅述。

一九二三·十二·六·於太原倉門前十九號·

談話

我所期望的胡適之

王慕陽

在學術界上言論界上，久不見適之先生的作品了。在先我很懷疑，常以為適之先生不是個獨善的個人主義者，他是提倡人要做『奮鬥的好人』的；我想他不致匿跡銷聲過那隱遁的生活。後來有人對我說，適之先生病了，我纔恍然明白；同時，期望他早早恢復健康的熱望，直到如今並未減少一分。

前天我興致勃勃地向校長建議，訂了一份「努力」，它是從七十一期寄至七十二期。看了之後，把我沸騰的熱望，直降至零點以下。我相近一年沒有看見「努力」了，我以為現在的「努力」，仍同從前一樣的精采。誰知把寄來這幾期一看，裏面多是些無聊作品，充塞篇幅。再回憶去年適之先生在「努力」上發表的「我們政治的主張」，都已成為文字的紀念了。有人說：現在的學者，善于跟着時勢轉變，這話是不幸而言中了。過幾天我轉想到，現在「努力」所以這樣無聊，大概是由於適之先生有病的原故吧？我又轉想到，努力不是適之先生和他朋友辦的麼？適之先生既然有病，難道他的朋友都有了病麼？

我正要寫信到努力週報社裏去請教，忽在覺悟上看見力子先生致適之先生的信，使我生了多少的欣慰與愉快。我欣慰的，是得着適之先生的消息，並得悉他已恢復健康；我愉快的，是我不滿意於「努力」的地方，已由力子先生盡量道出。但我又從欣慰愉快中生出無限的期望；把它述在下面：

力子先生的意見，是勸適之先生把「努力」停辦，不然，便請適之先生決回北京，以努力的論調與羣魔決戰。我想適之先生把「努力」停辦，大概是不必；一定是快回北京，以「努力」的論調與羣魔決戰。但我對於他的期望，還要進一步。我以為徒以輿論來決戰，沒有多大效能。我還記得去年適之先生等的「我們政治的主張」，他們不是說政治改革有三種基本原則麼？一不是憲政政府麼？二不是公開政府麼？三不是有計畫的政治麼？不是要以決戰的輿論為政治改革第一步下手工夫麼？這話說了一年多了，決戰的輿論的效能在哪里呢？蔡孑民先生是同他新婚夫人到西洋去了，其餘都是噤若寒蟬了。他們常會說，『好人籠着手，惡人背着走』，我看這些好人都籠着手不作一聲了，那些惡人真背着走了！

我以為他們縱然仍以決戰的輿論，想來改革政治，那是辦不到的。看看這班張牙舞爪的牛鬼蛇神，個個的臉皮比西瓜還厚，任憑你如何的決戰輿論，他聽了似耳邊風；所謂是『笑罵由他笑罵，好官我自為之』。我的意思，要適之先生們知道以決戰的輿論為改革政治第一步下手工夫，已試行失敗了。我願適之先生再進而想出改革政治第二步下手工夫，切切實實去實行。適之先生教人高唱的『幹！幹！幹！』的歌，我却要請他真去『幹』一下纔好呵！

我還記得適之先生的努力歌，他說：『不怕阻力！不怕武力！只怕不努力！努力！努力！阻力少了！武力倒了！中國再造了！努力！努力！』適之先生呀！我們中國現在不但阻力並未減少，武力並未曾倒，反而增加和格外猖獗了；你既要想中國再造，你能不格外地大大努力一番麼？

十二·十·二十三 于沭陽·馬廠小學

慕陽先生的意見和我全然一致。他對於努力週報失望，但也以為適之先生決不至於覺把它停刊；然而現在已停刊了，不知道慕陽先生更要如何失望咧！我們祇能祝頌適之先生增進健康，每日三復他自己作的努力歌！ 力子附識

文藝談

我對於「卷耳」一詩的解釋

郭沫若

國風周南裏面的「卷耳」一詩，我把他譯成今言，載在近出的「卷耳集」裏面。我對於該詩的解釋仍以為是「思婦懷遠」，第一節是寫思婦出遊寫憂，其餘三節是思婦心目所想像出的征夫的跋陟。

二十八和三十兩日有曹聚仁先生在本刊上發表了一「讀卷耳二則」一文，其中說及我的譯文有兩處靠不住的地方。

（一）原詩「我馬玄黃」譯為「他騎的一匹黑馬怕生了病，毛都變黃了」；

（二）原詩「云何吁矣」譯為「他徬思着家鄉，龍悲着往路，不知道在怎樣地長吁短嘆了」。

第一義我本是依據毛傳的解釋；但是曹先生首先不承認毛傳的解釋，他說毛傳的話是「完全不能成立」，他引了幾家的訓詁為證：

陳碩甫云：傳文「玄馬病則黃」五字，當作「一馬病則玄黃」，與四牡傳「馬勞則喘息」句法相同，今本誤也。虺隤疊韻，玄黃雙聲，皆合二字成義；玄黃之不可分釋，猶虺隤之不可分釋也。」

又云：黃本馬之正色，黃而玄為馬之病色，若以玄為馬色而黃為馬病，則不通矣。

又引詩小雅云：「何草不黃，何草不玄」的王引之的解釋云：虺隤疊韻字，玄黃雙聲字，皆謂病貌也。傳言玄馬病則黃，失之。何草不黃，何草不玄，玄黃亦病也。猶言無草不死，無木不萎也。

曹先生所依據以否定毛傳的訓詁，頂重要的是這兩家。曹先生不信認毛傳，這是很可佩服的懷疑的精神，但是他對於陳王兩家又未免過於信認了。「玄黃病也」，爾雅上明明說過，但是在古人用字時，玄黃何以就用成病義？這個問題怕是我們應該發出的。我以為毛傳的「玄馬病則黃」，恰恰是這個問題的正確的答案。玄馬病了究竟變不變成黃色？我們雖不曾專門地實際試驗過，但據醫學的經驗上說來，這個事實是全不悖理的。我們就把人的頭髮來說罷，病人或產婦的頭髮每每由黑翻黃，這是因為營發不良，表皮的胎芽層 Stratum Germinativum 中色

代表一個時代精神的文學

加新式標點符號分段

■四版 紅樓夢
■五版 水滸
■六版 儒林外史
■再版 西遊記
■再版 三國演義
■再版 鏡花緣

含有胡適之先生的考證或傳敘
有的有錢玄同先生的敘
有的有陳獨秀先生的敘

校對精工 印刷精良 紙張潔白 裝訂考究

上海亞東圖書館發行

(31)

北京大學教授 新文學大家 劉貞晦 沈雁冰 先生的著作

四訂正版 中國文學變遷史

是用白話文編撰的一種中國文學史，不比其他文學史的繁瑣。是研究文學史的很簡便的參考書。

（全書一冊 實價二角五分）

上海西門萬生橋瑞秀里 新文化書社發行

本埠代售處 民智書局 泰東書局 各省各新書店均有代售

[illegible]

詩歌

送李宗武先生重赴東京

周開

既相見了，
為什麼又要別離？
別離也罷了，
最難忍是後會難期！

○

綠陰重重，
燕語喃喃，
於初見時，
大家笑嘻嘻，
如今，
[illegible]
別離之淚，
泉也似的湧起！

○

相見時，
明明曉得潛伏着別離；
但是握手言別時，
依舊免不掉我心悽悽，

○

後美人的東京，
很深切地盼望你，
是請你早點去能，
只在這里默祝伊莫再作九月一日那樣把戲！

一九二三·一〇·二八 在寧波四中師範部

小詩二首

園丁

（一）

醒着既然找不到半點同情，
不得不就楊長臥了，
真能得一次美滿的酣夢，
也不枉為一世的人了。

（二）

悲苦失望的人生啊，
要想再在睡眠中求安慰了，
你底夢鄉也是冷酷的呀！

小說

破例

陸東平

夜幕漸漸張起了，太陽羞人答答地躲入幕裏地墜入黑暗中！ 可惡的瓦斯林氣，竟然的也都好像比日中弱了一點。 每天到了這種時候，我總不急急地把燈開亮，好讓那馬路上大的光從窗前一架紫籐花間射來，在雪白的珠帳子上，映出許多疏疏蕭蕭的影子。 對着妙美的畫圖，拿起洞簫來隨便吹幾闋，很可以幻出一些樂境來把日間的煩悶消除掉！ 這差不多是一定的順序，每天當過時，照例一聽見打六點鐘，便要聽見一陣細碎的，一輕一重的足音從水門汀上發出。有時還有一種輕圓妙婉的歌聲跟着傳來。 接着便聽見帶着笑聲說的「師爺，吃飯了！」或「吃飯，吃飯，先生！」我方站起來，伊便倏地背轉身先跑掉。

我每次一個人坐在一張可坐七八個人的桌子邊吃飯的時候，所以能夠不感覺到愈形孤寂的緣故，全因伊底紅暈着雙渦的微笑，和有時忍不住了說的話：

「月奴沒有來時，我們都喜歡老猫；月奴來，不喜歡老猫了；現在月奴又生了小猫，我們自然又要不喜歡月奴了！」 這一類的話每令我起無限的神秘之美感，常時要拜謝愛神果是大公無私，不論人怎樣的孤獨，總要臨看他的！

今天忽然把順序破壞了，六點鐘打過好一會，還不見伊來叫我吃飯。 我不歡地把燈開亮，預備着每晚飯後應作的事情，水門汀響了——好笨重的聲音！ 懈怠的兩脚在地上拖出來的噪音！連着便聽見單調而規矩的，乾澀枯窘的老腔說道：「請師爺吃飯。」 這五個字說得很平勻，令人聽着不快！ 原來是潘媽來叫我的。

我一個人吃飯，潘媽自管自跑到後軒去談天說地。 我孤寂地坐着，越顯得這客堂太大，這方桌太大，而我底身軀太渺小！ 當潘媽出來為我添飯時，我不禁問道：「阿福呢？」 伊答道：「在裏面！」 但我竟沒有勇氣再問伊「阿福何以不來服侍我吃飯」這句話！

潘媽說完，又到裏面去了。 我却楞楞地望着伊常站在那窗前的窗上玻璃，對着我自己底淒清影子，把上半年初到這裏來時，和伊講的一段話，一一在心頭憶起：

「你叫什麼名字？」

「我叫阿福」。

「多大」？

「十一」。

「幾歲到這里來的」？

「前年，九歲」！